FANGIO DEBIO ABANDONAR.—Sólo dos o tres vueltas el crack Juan Manuel Fangio tuvo la satisfacción de ocupar el primer lugar, ya que después debió abandonar. Aquí lo vemos en punta seguido por el alemán Karl Kling, en la carrera realizada anteayer en Palermo.—(Foto SCP).

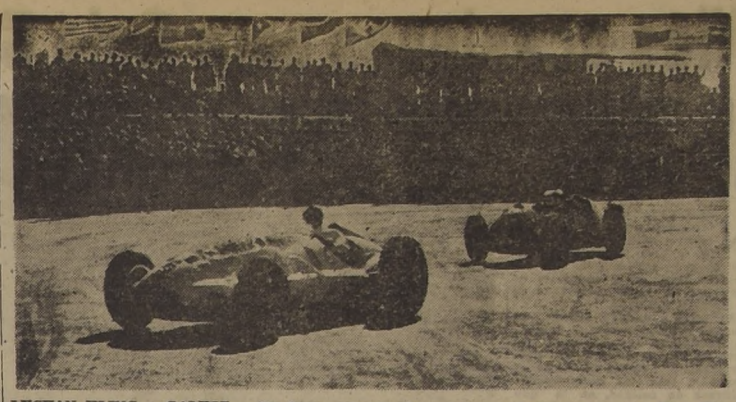

LUCHAN KLING y GALVEZ.— En forma espectacular, el excelente volante alemán Karl Kling toma una curva, seguido a escasos metros por Oscar Alfredo Gálvez, cuya actuación en coches de pista ha sido sólo discreta. José Froilán González volvió a triunfar en la prueba efectuada el sábado —(Foto SCP).

NACIONAL TERMINO INVICTO

La posición final del campeonato cuadrangular internacional del fútbol, fué la siguiente:

EQUIPOS	BOTAFOGO	COLO COLO	NACIONAL	SANTIAGO	Goles favor	Goles contra	Puntos	LUGAR
BOTAFOGO	—	1—3	1—3	3—0	5	6	2	3.o
COLO COLO	3—1	—	0—2	1—4	4	7	2	3.o
NACIONAL	3—1	2—0	—	2—2	7	3	5	1.o
SANTIAGO	0—3	4—1	2—2	—	6	6	3	2.o

Entre el ayer y el mañana

LOS JUEGOS OLIMPICOS

Atenas, París, Saint Louis, otra vez Atenas, Londres, Estocolmo, Amberes, de nuevo París, Amsterdam, Los Angeles, Berlín y nuevamente Londres, han sido los escenarios en donde, desde 1894, los deportistas de todo el mundo se han juntado para celebrar las Olimpíadas.

Ayer, en Buenos Aires, se ha dado comienzo a una Olimpíada —porque los Juegos son en el fondo y en la forma una olimpíada más—, que reúne a los jóvenes del Nuevo Continente, y que se ha inspirado en los mismos y sanos principios del Barón de Coubertin. Por sobre el interés humano de los triunfos de los representantes de cada país, es de desear que la competencia alcance las finalidades que se han perseguido, en el sentido de estrechar vínculos entre los países americanos. Sería el mejor premio para los dirigentes argentinos, que han gastado sus mejores desvelos en la organización de una justa como no ha habido otra en esta parte del mundo. Los Juegos Panamericanos de 1951 deben constituir un punto de partida en la formación de una nueva generación deportiva, más desinteresada, más sana y más fuerte en todo sentido.

SAMGOL.

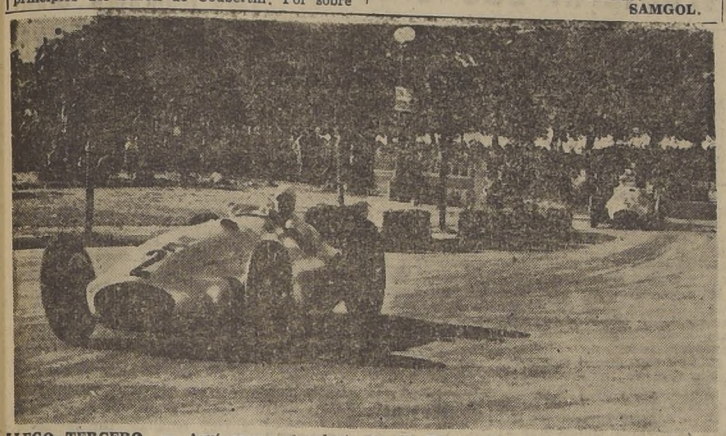

LLEGO TERCERO. — Aquí vemos al volante alemán Herman Lang en plena carrera durante el circuito internacional realizado anteayer en Palermo, Buenos Aires, donde volvió a triunfar José Froilán González.— (Foto SCP).—

ALPATACAL VENCIO A CERAMICA 2-1 EN TORNEO PROVINCIAL

Se cumplió ayer una nueva etapa del Campeonato Provincial de Fútbol de los Barrios registrándose en primera división los siguientes resultados:

Juventud Las Rejas (0) — U. Pastor Ovalle (3); Población Zelada (1); Unión Pedro Montt (0), Arturo García (5) — Ozorno Defensor (3); Unión 56 (2) — Unión Brasil (1); Manuel Maldonado (2) — Resbalón (0); Alpatacal (2) — Cerámica (1); 20 de Enero (3) — Cultural Avance (0); Dos Américas (1) — Boraxol (0); Villa Marina (5)— Juventud Caupolicán (1); Tricolor Las Rejas (3) — Tigres de Barrancas (0).

Super WONDEROIL

Detergente, inhibido a la oxidación

Anticorrosivo

Viscosidad estable a las variaciones de temperatura

Cualidades que lo sindican como lubricante excepcional

STORANDT PUBLICIDAD

DISTRIBUIDORES
COPEC
VALPARAISO SANTIAGO-CONCEPCION
COPEC

Rosenblitt

DE AHUMADA 387 AL LLEGAR A PLAZA DE ARMAS

Por traspaso del local

Gran venta TERMINACION

ARTICULOS DE VERANO E INVIERNO

CON PRECIOS INCREIBLES

BUFANDAS Importadas rebajadas un 30 o/o sobre los precios del año pasado

TERNOS de casimires peinados en los que se paga unicamente la tela Desde $ 2500

CAMISETAS y SLIPS Desde $ 70

ABRIGOS en liquidación total a mitad de su costo actual. Desde $ 1800

SWEATERS y CHALECOS con y sin mangas Desde $ 190

d'Oc & Gonz

Rosenblitt

AHUMADA 387 AL LLEGAR A PLAZA DE ARMAS

Más ocasiones para Colo Colo: 2 goles para Nacional

DETIENE ESCUTTI.— Misael Escutti, el buen arquero de Colo Colo, se estira para contener un tiro que viene por alto, mientras lo molesta Balseiro. Nacional, sin jugar extraordinariamente bien, superó a un Colo Colo que no tuvo delanteros efectivos.

EL MISMO JOSE GARCIA CONFIRMO EL TRIUNFO EN EL SEGUNDO TIEMPO

Al reiniciarse el juego se advirtió que en Nacional, Ambrois había entrado en lugar de Jiménez. Colo Colo se presentó con la misma gente.

4' —Farías prueba puntería de distancia, y salva Peñalba en buena estirada.

7' —Responden en seguida los uruguayos, y ante un tiro bajo de Enrico, el arquero Escutti debe emplearse seriamente.

8' —Carrasco conecta un centro, y en posición muy expectable Arias pifia un remate, perdiendo una excelente ocasión.

10' —Cambios. Vuelve Jiménez y sale Balseiro; Carámbula entra por Roselló, y en Colo Colo, Manuel Muñoz reemplaza a Arias.

12' —Ante un tiro esquina de Carrasco se hace presente Jiménez, que conecta una violenta "bolea", pero la pelota rebota en la defensa, en circunstancias que Peñalba estaba descolocado.

20' —Avanza Carámbula y desde muy cerca shutea con fuerza, luciéndose Escutti en excelente tapada.

28' —Holdoway comete un vistoso foul en contra de Cremaschi. El tiro libre correspondiente lo hace efectivo Farías, rebotando en la barrera que formaron los orientales.

30' —Arremete decididamente Jiménez—de Colo Colo— y su cabezazo sale desviado.

34' —Los locales llevan un avance por el ala izquierda; en el momento oportuno se hace presente Cremaschi, que dispara; ataque Peñalba, pero pierde el control de la pelota. Se produce un amontonamiento de jugadores, y el arquero vuelve a retomar el balón.

40' —Ahora es Jiménez —de Nacional— que hace efectivo un tiro libre desde 20 metros. Escutti, peligrosamente, hace vista, en circunstancias que la pelota rebota en el palo.

43' —¡GOL DE NACIONAL!

45' —Termina el mach. Nacional, de Montevideo (2) — Colo Colo (0). Junto con ello, el team uruguayo se clasifica campeón del torneo cuadrangular internacional.

LOS URUGUAYOS SON CAMPEONES

NACIONAL de Montevideo, campeón del fútbol uruguayo obtuvo el título en el Torneo Cuadrangular, al vencer ayer a Colo Colo por dos goles a cero, en el encuentro de fondo de la reunión efectuada en el Estadio Nacional.

El team uruguayo debutó en canchas chilenas frente al Santiago Morning y sin convencer, obtuvo un empate a dos goles. Posteriormente venció a Botafogo por 3—1 tras una demostración evidente de calidad, en la que ratificó plenamente sus méritos. Ayer, en una exhibición que no alcanzó relieves muy destacables, derrotó a un team que como el de los albos cometió una serie de errores que le fabricaron un cómodo terraplén hacia la derrota.

Si se hubiesen contado las oportunidades que tuvieron los uruguayos y los chilenos para señalar goles, con toda seguridad que los locales habrían aparecido como favorecidos en una proporción de por lo menos 3 a 1, pero en el fútbol —ya sea para bien o para mal— son los goles los que se cuentan y no las oportunidades. Por eso venció Nacional dos por cero, y por eso, también, a nadie le quedó dudas de que el cuadro mejor, el más homogéneo y el que supo jugar mejor a través de todo el certamen fué el de los orientales.

Volvamos al partido final. Pujante Colo Colo y muy reposado el Nacional, los primeros minutos impresionaron al público adicto a los albos. Hubo muchos aplausos para estimular lo que se creyó sería una grata performance, pero esa impresión no tardó en desmoronarse: No bien atacó Nacional empezaron a observarse muchos vacíos en la línea media y extrema defensa de Colo Colo. Farías como centro mediozaguero no lo hacía tan bien que como back, y Urroz, que reaparecía, conformaba cuando estaba libre, pero cuando lo cargaban, las cosas cambiaban. Adelante —y éste resultó al final el más visible de todos los defectos— los ágiles se empeñaron en llegar con la pelota hasta el mismo arco, como si eso fuera demostración máxima de eficiencia. Sólo hubo un valor que entendió a conciencia su papel y ese fué Cremaschi, que remató cada vez que pudo hacerlo y que se dió maña para superar con velocidad a una defensa demasiado plantada. Los restantes querían "enseñar" dominio de balón a quienes, precisamente, han hecho del manejo de la pelota un verdadero culto. Son paradojas del fútbol o errores que los playeros, en su afán de vencer, no aprecian o no son advertidos por los que tienen a su cargo la dirección del cuadro. Los albos no mejoraron mucho en el segundo período y nuevas oportunidades fueron desperdiciadas. Tal vez se superó la defensa y eso hizo que Nacional pasara apremio.

El conjunto uruguayo —repetimos— no tuvo una actuación extraordinaria ni mucho menos. Parsimoniosos sus hombres, pero seguros, no se arriesgaron mayormente a partir de los 13 minutos del período inicial, en que García señaló el primer tanto. Más bien dieron la impresión de que querían defender la ventaja a base de jugadas firmes, recias, pero no mal intencionadas. Santamaría, el rubio zaguero, fué en esos momentos de asedio su figura cumbre y su ejemplo lo siguieron varios de sus compañeros. La delantera accionó con calidad muy singular y al despliegue magnífico de recursos de García, Balseiro y Ambrois se unió el peligro constante de los punteros, que casi siempre fueron los que pusieron en jaque a Escutti. El gol de los uruguayos casi al finalizar el mach, resultó de una jugada curiosa que el árbitro Crawford apreció en todo su desarrollo. Una pelota alta no fué contenida por Escutti convenientemente y el balón picó dentro del arco. La buena posición del juez fué una barrera a los reclamos de los albos.

En resumen, a una buena actuación del Nacional se agregó una baja notoria en el rendimiento de Colo Colo que de haber contado con delanteros más decididos, hubiera tenido mejor suerte. Del discreto nivel alcanzado en el juego por ambos conjuntos, resultó una brega que tuvo chispazos de interés, pero que no convenció como demostración a más de 25 mil personas que esperaban una final emocionante de dos cuadros firmes, que sepan jugar y que lo arriesgan todo en procura de un triunfo. Por esta vez, quedaron decepcionados.

PRIMER GOL DEL NACIONAL.— Centró Rosselló, y la pelota fué rechazada parcialmente por Gilberto Muñoz. Entró José García, y con un remate fuerte venció a Escutti. Esta escena corresponde a ese tanto, y fué captada por nuestro repórter gráfico Montoya. Los albos tuvieron muchas oportunidades a su favor, pero no las supieron aprovechar porque carecieron de una línea delant era efectiva.

GOL URUGUAYO CUANDO ATACABAN LOS CHILENOS

¡GOOOL!

Nacional - Colo Colo

18 MINUTOS.— Rosselló llegó hasta cerca de la línea de gol y ejecutó un centro que Gilberto Muñoz despejó sólo a medias. Entró, entonces, JOSE GARCIA y con tiro alto y fuerte que Escutti sólo alcanzó a manotear, obtuvo el primer ¡Gooo!

SEGUNDO TIEMPO

43 MINUTOS.— Carámbula ejecutó un tiro por alto que provocó un verdadero tole-tole frente a la valla de Escutti. En los momentos en que saltaban Jiménez, Urroz y GARCIA, la pelota picó en el suelo y fué impulsada con un rápido movimiento por éste último. Escutti tomó el balón, pero dentro del arco. El árbitro sancionó inmediatamente el gol ya que se hallaba cerca. ¡Gol!

A LOS 13 MINUTOS DE PRIMER TIEMPO

Los uruguayos de Nacional fueron los primeros en ingresar al campo y lo hicieron por el túnel del sector sur, siendo muy aplaudidos por el público. Breves instantes después lo hizo Colo Colo por el lado norte y sus componentes lucían los colores de la Unión Española, vale decir casacas rojas y pantalones blancos.

Se hizo luego presente el referée Mr. William Crawford, luciendo una espectacular tenida escocesa, asesorado por sus guardalíneas habituales señores Enzo Coppa y Danor Morales, vestidos de color naranja.

Así alinearon los equipos:

COLO COLO: Escutti; Urroz y Campos; Machuca, Farías y G. Muñoz (capitán); Carrasco; Arias, Jiménez, Cremaschi y Aranda.

NACIONAL: Peñalba; Santamaría y Holdoway, Cruz, W. Gómez (capitán), y Cajiga; Roselló, Jiménez, Balseiro; J. García y Enrico.

2' — Ante un centro alto, se hizo presente Cremaschi que remató con fuerza, atajando Peñalba.

3' — Colo Colo está resueltamente al ataque y el público lo alienta con calurosos aplausos.

5' — Realizan una efectiva combinación Carrasco y Jiménez, que se pierde por paralogización del centro forward a la entrada del área chica.

13' — ¡GOL de Nacional!

14' — No se desaniman los locales y se mantieenn siempre al ataque. Se produce una angustiosa tole-tole frente a Peñalba. Se hace presente Farías desde atrás, cuyo violento tirazo sale apenas desviado.

19' — Nueva intervención de Farías con shut sorpresivo y la pelota se pierde por escasos centímetros.

26' — Balseiro avanza por el centro después de haber sido habilitado por Roselló y eleva sobre el travesaño, en los precisos instantes en que Escutti abandonaba su arco y se le lanzaba a los pies.

28' — Ahora es Enrico el que se corta y envía un peligroso centro bajo, que nadie alcanza a controlar, perdiéndose el balón fuera.

30' — Reorganiza sus líneas Colo Colo y ahora es Cremaschi quien obliga a Peñalba a una seria maniobra al shutear por bajo y a una esquina.

32' — Carrasco pasó con justeza a Jiménez, quien cuando se encontraba en excelente posición para probar puntería, fué penado por ofside.

35' — Desde más o menos 30 metros Gilberto Muñoz dispara en forma sorpresiva y la pelota sale elevada.

36' — Balseiro burla a dos rivales, pasando a García que a su vez habilita a Enrico, que tira por alto luciéndose Escutti al atajar con toda seguridad.

38' — Carrasco, desde la punta derecha, sirve un corner; surge Jiménez que encontrándose solo cabecea e inexplicablemente desvía.

41' — Ante un violento remate de José García desde fuera del área, falla Escutti y cuando el gol parecía inminente, surge Urroz que echa al corner.

45' — Termina el primer período: Nacional (1) - Colo Colo (0).

$ 896.010

A la reunión de ayer en el Estadio Nacional acudieron 25.853 personas que en total pagaron $ 896.010. Se controló la asistencia de 3.110 socios de Colo Colo y 479 del Santiago Morning.

Francisco Hormazábal salió como reserva

Llamó la atención al público que acudió ayer al Estadio Nacional ver aparecer entre los reservas de Colo Colo a Francisco Hormazábal, capitán y puntal durante tantas temporadas del popular equipo albo.

Hormazábal viajó especialmente de Concepción, donde está radicado, a presenciar el encuentro y una vez en el Estadio se puso a disposición de su antiguo club para salir a la cancha ante cualquiera eventualidad. Este gesto de Hormazábal fué elogiosamente comentado por todos quienes lo conocieron.

CRAWFORD EXPLICA EL ULTIMO TANTO

El árbitro escocés Mr. William Crawford, estimó que el match entre Nacional de Montevideo y Colo Colo, había tenido un desarrollo normal. Explicó el último gol:

"Ví perfectamente cuando la pelota traspuso la línea y de inmediato sancionó el tanto. El guardalíneas que estaba más lejos, también vió la jugada. No había nada que discutir al respecto".

CREMASCHI, DE NUEVO EL N.º 1

Estas fueron las actuaciones cumplidas por los integrantes del cuadro del Colo Colo:

ESCUTTI.— Bien, pero quiso fallas que pudieron ser ciertos tantos goles. Un guardameta no debe "hacer vista".

URROZ.— Reaparecía. Y no cumplió tan bien como en otras oportunidades.

CAMPOS.— Firme en la defensa, pero desordenado en el rechazo.

MACHUCA.— El mejor de la línea media. Trabajador y recio didor.

FARIAS.— No nos convenció como centro mediozaguero. En el segundo tiempo se acentuaron sus defectos.

G. MUÑOZ.— Muchos altibajos en su labor. Decayó en el segundo período.

CARRASCO.— Uno de los que puede salvarse de un fuerte "tirón de orejas" en la delantera alba. Provocó muchas situaciones y jugó bien.

CREMASCHI.— El único que entendió su papel a conciencia, aunque al último también le dió por hacer "figurita".

JIMENEZ.— Le dieron muchas oportunidades, y no las supo aprovechar.

ARIAS.— Quería llegar con la pelota hasta el mismo arco. Mal.

ARANDA.— Otro de los que se excedió en jugadas inútiles.

M. MUÑOZ.— La delantera ganó en empuje con su inclusión, pero es innegable que pasa por un período bajo.

SANTAMARIA, GRAN FIGURA URUGUAYA

Las actuaciones cumplidas por los integrantes del cuadro del Nacional de Montevideo, fueron las siguientes:

PEÑALVA.— Sin una falla. Su actuación fué muy buena.

SANTAMARIA.— El mejor valor del cuadro. Un gran zaguero.

HOLDOWAY.— Discreto, pero firme valor.

CRUZ.— Se limita a cumplir su misión, sin destacarse.

W. GOMEZ.— Un buen centro mediozaguero que sabe jugar y lo hace con incansable afán.

CAJIGA.— Muy entusiasta y muy firme.

ROSSELLO.— Es junto con Enrico, dos de los hombres más efectivos del Nacional de Montevideo.

JIMENEZ.— De fuerte shot y muy rendidor. Un verdadero peligro para cualquier defensa.

BALSEIRO.— No es de los mejores centros uruguayos, pero da que hacer.

JOSE GARCIA.— El scorer del conjunto, y el pen de la delantera. Otro de los que lo hizo muy bien.

ENRICO.— Ya lo dijimos: un puntero efectivo y de buen remate.

CARAMBULA.— Jugó poco, pero siempre lo hizo bien.

AMBROIS.— Un insider trabajador y que domina su puesto. Bien.

CALZADO para colegiales

con precios para presupuestos ajustados!

Publicitas

Nuestro Salón de Ventas de Fábrica, ha resuelto vender a precios rebajados, calzado para niños y jóvenes, con el objeto de que puedan comenzar la temporada escolar bien equipados, y sin que los padres gasten el dinero que necesitan para atender sus múltiples gastos

Es calzado seleccionado, en amplia variedad de modelos y colores, confeccionado en materiales escogidos. Su única diferencia es que SON MAS BARATOS!

SABADO ABIERTO TODO EL DIA

San Francisco 273 (A 3 cuadras de Alameda)

Visite a Sastreria -DANDY

CREDITOS

ESPECIALES CONDICIONES DE PAGO A MI ANTIGUA CLIENTELA

UNICO DUEÑO

JAIME COGAN

SAN DIEGO 673 AL 677.

La fricción que perfuma su cabello TODO EL DIA!

Una fricción diaria con Loción Eau de Cologne Atkinsons procura una deliciosa sensación de pulcritud y frescura, dejando el cabello suave, exquisitamente perfumado con ese sobrio y persistente (fragancia que otorga distinción!)

Loción Eau de Cologne

ATKINSONS

M. R. a

con su famosa Etiqueta Lacre

Unica e inconfundible!... Creada en Londres y terminada de elaborar en Santiago con esencias importadas.

Mañana a las 8 comienzan las competencias

PERON VISITA LA VILLA OLIMPICA.— El Presidente general don Juan Domingo Perón y su esposa señora Eva Duarte de Perón, Ministros de Estado y otras autoridades, visitan la Villa Olímpica en El Palomar, en la que están hospedados los participantes en los Juegos Panamericanos inaugurados ayer en la noche.—(Foto ACME).—

HOMENAJE A SAN MARTIN.— La delegación chilena que actuará en los Juegos Panamericanos rindió un homenaje a San Martín en el monumento que perpetúa la memoria del Libertador, en el bosque que lleva su nombre. A este acto concurrió el Embajador, señor Germán Vergara Donoso, los oficiales de nuestra delegación y jefes militares argentinos.—(Foto SCP).—

EL CICLISMO SE HARA DE NOCHE

BUENOS AIRES, 25. — (U. P.). —Los primeros Juegos Panamericanos comenzarán a desarrollarse a plena marcha, con competencias en nueve deportes, desde las 8 A. M., hasta pasada la medianoche.

Atletismo, básquetbol, béisbol ciclismo, esgrima, natación, penthatlon moderno, tenis y tiro, disputarán la atención de los miles de espectadores que se espera concurran a los diversos y bien preparados campos deportivos locales, dentro y en los alrededores de la capital argentina.

El programa se iniciará durante la mañana, con pruebas de ciclismo, béisbol, esgrima, penthatlon y tiro, para continuar en la tarde, en otra sesión de atletismo, béisbol y esgrima, agregándose a ellos el básquetbol y natación y tenis, para culminar en la noche con básquetbol y ciclismo.

En las pruebas de atletismo participarán el martes, 14 países: Argentina, Chile, Estados Unidos, Brasil, Colombia, Cuba, Guatemala, Jamaica, México, Panamá, Paraguay, Perú, Trinidad y Venezuela. Las pruebas atléticas comenzarán a las 9 A. M., y seguirán en la tarde a las cuatro.

En el Club Gimnasia y Esgrima, de Buenos Aires, se iniciarán en la mañana las competencias de esgrima, con la participación de 12 países: Argentina, Brasil, Colombia, Cuba, Chile, Estados Unidos, Guatemala, México, Panamá, Paraguay Perú y Venezuela.

Las pruebas de penthation moderno tendrán lugar en la Escuela de Caballería, a partir de las 7.30 A. M., participando Argentina, Brasil, Chile, Estados Unidos y México.

Las pruebas de tiro se cumplirán en el Polígono de Tiro Federal, a partir de las 8 A. M., con la prueba de pistola libre a la distancia de 50 metros. Participarán en el torneo, Argentina, Brasil, Cuba, Chile, Ecuador, Salvador, Estados Unidos, Guatemala, México, Paraguay y Perú.

Las pruebas de natación comenzarán a las 5 P. M., en la pileta del Instituto de Investigaciones Técnicas, con las series de eliminatorias de las 1.500 metros libres, para varones. Intervendrán Argentina, Brasil, Canadá, Colombia, Cuba, Chile, El Salvador, Estados Unidos, Guatemala, México, Panamá y Perú.

Los partidos de tenis comenzarán a las tres de la tarde, con la intervención de Argentina, Brasil, Colombia, Chile, Guatemala y México.

Las pruebas de ciclismo se cumplirán en el Velódromo Municipal, a partir de las 9 A. M. Participarán Argentina, Colombia, Costarrica, Cuba, Chile, Ecuador, Estados Unidos Guatemala, México, Panamá, Paraguay, Perú, Trinidad y Venezuela.

7 PAISES EN EL TORNEO DE LUCHA

BUENOS AIRES, 25. (U. P.) — Con el arribo del equipo de lucha que representará a Estados Unidos en los Juegos Panamericanos, se ha completado el número de equipos que intervendrán en el concurso de lucha y que en total son siete: Estados Unidos, México, Ecuador, Cuba, Brasil, Panamá y Argentina.

COLEGAS PERUANOS EN LA GRAN JUSTA DEPORTIVA.— Eduardo San Román, locutor deportivo de Radio Colonial y de "El Comercio", de Lima; don Luis Lama, Agregado de Prensa de la Embajada del Perú en nuestro país, y Oscar Paz, presidente del Círculo de Cronistas Deportivos del Perú, Enviado Especial de "La Crónica" de Lima, y delegado de prensa a los Juegos Deportivos Panamericanos, están ya en Buenos Aires, en donde presenciarán la gran justa que se inaugura hoy. Oscar Paz asistió también al Campeonato Mundial de Fútbol efectuado el año pasado en Brasil, y cumplió su misión en tal forma, que no hizo sino confirmar de que se trata de uno de los cronistas deportivos más preparados y amenos del Continente.—

Publicitas

Entero $ 500 • Vigésimo $ 25

Lotería de Concepción sortea el Sábado 3

5 MILLONES pueden ganarse con $ 500!
Con 25 pesos pueden ganarse 250 mil pesos!

EXHIBIR ES VENDER!

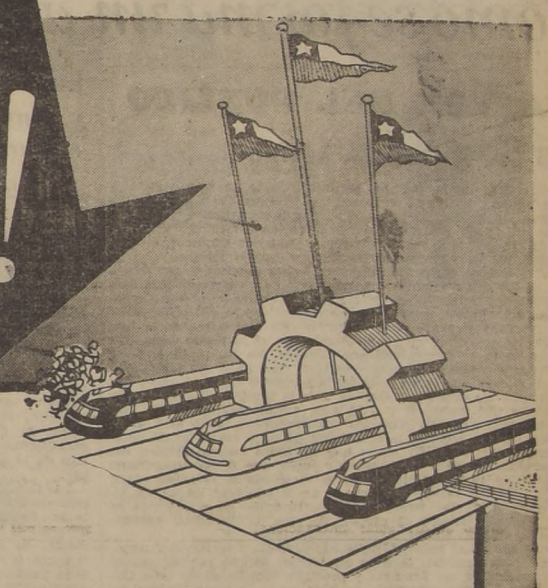

4 OPORTUNIDADES

1.—Muestre sus productos a dos millones de visitantes.
2.—Gánese una Medalla de Oro o un Diploma.
3.—Si Ud. fabrica o termina sus productos en la Exposición, tendrá un descuento especial.
4.—Amplias facilidades para pagar su Stands.

LE OFRECEN LAS
EXPOSICIONES DE
INDUSTRIA Y COMERCIO

☆ ★ ☆
VISITE LAS CONSTRUCCIONES EN EL ESTADIO NACIONAL
☆ ★ ☆

Informes en
MONJITAS N.o 386 -::- FONOS 38038 ó 38039

marzo abril 1951 Estadio NACIONAL

Mr. A. E. ELLIS, UNO DE LOS MEJORES ARBITROS.— Mr. A. E. Ellis, de Halifax, Inglaterra, aparece en el centro entre los capitanes del Tottenham y el Arsenal, ante de iniciar el encuentro. Mr. Ellis, a los 38 años de edad, es uno de los árbitros más jóvenes de primera clase de Inglaterra. Además de haber actuado en los principales partidos de la Asociación de Fútbol, durante unas cuantas temporadas, cuenta con una gran experiencia internacional. Fué uno de los cinco árbitros ingleses que tomaron parte en el Campeonato Mundial celebrado en Río de Janeiro.

COLOMBIA NO HARA EL SUDAMERICANO DE FUTBOL 1951

BUENOS AIRES (SCP).— La Asociación del Fútbol de Colombia comunicó a la Asociación del Fútbol Argentino, que desistió de organizar el 17.o campeonato sudamericano de fútbol que se debía realizar a fines del año actual en Bogotá.

La entidad colombiana aduce no estar en condiciones ante la conocida situación en que se halla el fútbol en ese país por la disidencia con la Dimayor, ramo del fútbol profesional no afiliada a la FIFA. Los clubes de esta liga están empeñados en la contratación de los mejores jugadores de varios países, en especial los argentinos, sin respetar las reglamentaciones internacionales que rigen para estos casos.

Para ocupar el claro colombiano, corresponderá a la Liga paraguaya tomar a su cargo el próximo torneo. Sobre el particular los dirigentes argentinos conversarán con el presidente de la Confederación Sudamericana de Fútbol, señor Luis Valenzuela, que se encuentra en ésta con motivo de los Juegos Panamericanos.

Además, se abordarán otros temas y se tratará de cubrir la vacante de secretario del organismo dejada hace un tiempo por la renuncia del Dr. Daniel R. J Piscicolli.

Pedro Espinoza ganó una carrera ciclista

Con el tiempo de 1 hora y 51 minutos, Pedro Espinoza ganó ayer la carrera ciclista de ida y regreso a la cumbre de la cuesta de Barriga, que organizó el Club Veloz. Segundo se clasificó José Miguel Muñoz; 3.o, Enrique Cuevas, y 4.o, Luis Corvalán.

PARA EL FUTBOL, LA NIEVE ES PEOR QUE EL BARRO.— No cualquiera se expide en una cancha totalmente cubierta de nieve con el mismo éxito que lo puede hacer en el césped. Es el destacado crack internacional de la Universidad Católica, en sus actuaciones por el Reims F. C., de Francia. A pesar de todo, la prensa gala le reconoce su indiscutible dominio de la pelota y la ciencia de su juego, características que en su país destacó siempre. En esta instantánea vemos al ex capitán del seleccionado chileno eludiendo a De Rubler, en el último match oficial librado por el buen conjunto del Reims.

Cómo se forma un árbitro de fútbol

LA VOZ DEL PUBLICO

¿Habrán creído que el nombre de viejo crack da derecho para todo?

Señor Jefe de la Sección Deportes: Sería su eterno agradecido si tuviera la buena voluntad de publicar las siguientes líneas, que las he escrito para desahogar todas las amarguras que estamos sufriendo estos últimos tiempos los colocolinos verdaderos y de corazón, que ven la división de nuestro Club con el mismo dolor que si se produjera en nuestra propia familia.

Por si fueran pocas las diferentes notas publicadas por partidarios de las dos corrientes, en estos días han aparecido más cartas firmadas por los Viejos Cracks, en las cuales su objetivo principal ha sido lanzar palabras hirientes en contra del señor Fonceca, y recordar en cada línea el hecho más vergonzoso en la historia de nuestro Club, aparte de demostrar, si se puede decir, una idolatría hacia el señor Robinson Alvarez. No les niego el derecho a opinar y tratar de hacer un Colo Colo cada día más grande, pero sí creo que como reliquias de nuestro Club, su papel era de apaciguar los ánimos; tratar de unir la familia alba, borrar las dificultades que hubiesen y más aún, tratar de hacer una lista que fuera una garantía para las dos corrientes. Todo esto se ha olvidado, ¿o han creído que el nombre de viejo crack les dá derecho para todo? También sepan que no todos los que firman son viejos cracks, no hay que confundir jugar una o dos temporadas en Colo Colo para autodenominarse viejo crack, viejo sí, crack ¿cuándo? No me refiero al rechazo de la solicitud de un ex jugador, pues aún está fresco en el corazón de los colocolinos su actitud cuando integró el cuadro de una Universidad, enfrentando a su antiguo equipo.

Reconozco en el señor Alvarez sus desvelos y luchas por nuestro Club, pero también le digo que en su último período perjudicó enormemente las finanzas y prestigio económico de Colo Colo. Cuando el actual directorio se hizo cargo, la situación era un verdadero caos económico. Testigo de esto y principal colaborador en el resurgimiento del Colo Colo es el señor Parodi.

Muy acertadas las gestiones de señor Alvarez para la compra del Estadio de Carabineros, pero no seamos ingratos. Recordemos que por algo lo llamamos "Estadio Alfredo Duhalde", y por último que el señor Alvarez reconozca que su persona jamás podrá unir la familia colocolina. Prueba de ello fueron las manifestaciones hostiles el domingo recién pasado ante la repartición de sus volantes electorales.

Perdóneme señor Director lo extenso de esta carta, y le ruego una vez más publicarla en el Diario de los Deportistas.

Saluda a Ud. S. S. S. — (Fdo. RENE HERNANDEZ B., socio N.o 6932 — Antonio Vial 1517, Santiago.

Largo aprendizaje y duros exámenes en gran Bretaña

LONDRES, febrero. — (De Maurice Woolf— Exclusivo para LA NACION).— Para ser árbitro de fútbol en Inglaterra es preciso hacer un examen muy duro, siendo ésta la causa de que aquellos aspirantes que logran ser aprobados figuren después entre los árbitros más competentes del mundo. Este título no se adquiere fácilmente. Es preciso conocer a fondo el juego; hacer un largo entrenamiento; tener gran agilidad mental y física, y poseer un carácter enérgico. Hoy en día se necesitan, en Inglaterra y en el extranjero, muchos más árbitros de lo que es posible ofrecer.

La finalidad de la Asociación de Fútbol inglesa consiste en atraer a esta profesión al tipo de hombre más adecuado. Se exige mucho, y solamente el hombre mejor dotado puede salir airoso. Indudablemente, la ilusión más grande de todo árbitro inglés consiste en actuar en el partido final para la Copa, lo cual es, quizá, el mayor honor a que se puede aspirar. Ahora bien; para que esta aspiración se pueda convertir en realidad es preciso recorrer una larga senda arbitrando partidos de fútbol de todas las categorías.

El aspirante a árbitro tiene que estar dotado de las mejores facultades físicas y mentales. No se limita la edad de ingreso; pero, generalmente, aquellos que tienen más de 45 años de edad no logran ser admitidos. En primer lugar, un árbitro debe tener una vista excelente y ser capaz de distinguir con claridad todos los colores. Debe poseer muy buenas facultades físicas, ya que con frecuencia el árbitro tiene que cubrir durante el transcurso de un partido, cerca de 13 kilómetros.

ENTRENAMIENTO PRELIMINAR

Una vez que se ha demostrado que tiene la necesaria resistencia física, el aprendiz —ésta es en realidad su categoría hasta que logra su certificado— se pone en contacto con la Asociación de su condado, a fin de ser incluido en la lista para poder actuar de árbitro. En cuanto esta Asociación considera que reúne las condiciones necesarias, se le propone que haga un entrenamiento preliminar antes de comparecer ante el tribunal examinador. Asiste a partidos de fútbol, recibe el asesoramiento de las diversas autoridades futbolísticas, y va aprendiendo así todo cuanto se necesita. Más tarde se presenta al examen, y si logra ser aprobado, se inscribe en la Asociación del condado que funciona en la zona de su residencia. La Asociación le proporciona un certificado de registro en el que se hace constar que es un árbitro de 3.a clase. Los árbitros se hallan divididos en tres clases: 1.a Arbitros cuya competencia ha sido garantizada por la Asociación del condado; 2.a Otros árbitros "senior", y 3.a Arbitros "junior".

El nuevo árbitro puede que comience por actuar en partidos "junior", e incluso en encuentros entre equipos de muchachos de poca edad. Durante todas las fases de su carrera puede también aprender mucho actuando de "linier" en aquellos partidos en que el árbitro debe ser de la categoría superior a la suya.

Cuando compre su equipo deberá procurar que le proporcione una apariencia elegante y aseada. Debe llegar siempre a tiempo con objeto de inspeccionar el terreno y el equipo.

Un árbitro puede solicitar que se le ascienda de categoría en cualquiera temporada antes de finalizar el mes de diciembre, pero la Asociación del condado tiene estipulado un determinado período durante el cual deberá permanecer en la categoría inferior. Durante este período de ensayo, la Asociación del condado le somete, sin que lo sepa él, a una detenida observación por parte de representantes de la Comisión de Arbitros.

El árbitro va ascendiendo poco a poco hasta que al final logra actuar por primera vez en un partido de la Primera División, que es donde juegan los principales equipos de fútbol de Inglaterra. Todo el mundo observa su actuación con gran detenimiento. Los gerentes de los equipos contrincantes envían también un informe dando cuenta de la forma en que ha actuado el nuevo árbitro. Si su labor resulta del agrado general y lo recomiendan los diversos organismos oficiales, puede que actúe un año de "linier" en la final de la Copa, y otro, como directivo encargado de la misma. El árbitro que ha sido designado para desempeñar estas dos funciones, sabe que se encuentra ya en condiciones de hacerse cargo de cualquier partido de fútbol de importancia que se juegue en el país o en el extranjero.

NECESITAN ARBITROS EN ULTRAMAR

Las directivas de las diversas Asociaciones de fútbol de ultramar acuden a Inglaterra con objeto de observar a los árbitros en acción, quedando muy bien impresionados según lo demuestra el número de peticiones que se reciben constantemente para observar los servicios de referees ingleses. Hay ofertas que proceden de países tan distantes entre sí como España y el Brasil. Las retribuciones que se ofrecen son muy elevadas en comparación con los sueldos que perciben los árbitros en Inglaterra.

Cuando un inglés se encarga de arbitrar un partido internacional, los dos equipos contendientes tienen la seguridad de que se desenvolverá el encuentro con toda justicia. Incluso en los partidos celebrados en Río de Janeiro para el Campeonato Mundial, en que a veces se excitaron un tanto los ánimos, no se produjeron incidentes desagradables cuando se encontraba sobre el césped un árbitro inglés. Sus decisiones se aceptan y se consideran justas y acertadas, e incluso cuando son fruto de un error los espectadores consideran que han sido dadas de buena fe y nunca con la intención de ayudar a uno u otro lado.

La responsabilidad del árbitro es muy grande. Tiene que controlar el movimiento de 22 hombres sobre el terreno, y se halla rodeado de un público, que a veces se eleva a 100,000 espectadores, dispuesto en todo momento a criticar sus decisiones. Pero a pesar de todo ello desempeña su cometido con satisfacción e interés. Constituye un gran elogio, no sólo para los árbitros sino también para el sistema adoptado por la Asociación de Fútbol, el que sus servicios se hallen tan solicitados por los países de ultramar.

LA UNION ESPAÑOLA COMPRO EN 300 MIL A PEDRO H. LOPEZ

El directorio de la Unión Española decidió comprar el pase del excelente puntero izquierdo Pedro Hugo López, a quien la Universidad de Chile envió a la "Bolsa de Jugadores" en 300,000 pesos.

Esta es la primera operación de gran escala que se realiza en lo que va corrido de la temporada de 1951.

LOS GUARANIES. — En un hidroavión de Aerolíneas Argentinas arribó a Buenos Aires, el grupo de atletas que envía Paraguay a los Primeros Juegos Panamericanos de Buenos Aires, que se inauguraron ayer con gran ceremonia en el Estadio de Racing, denominado Presidente Perón. La delegación es encabezada por el Dr. Jorge Benítez Samaniego, presidente de la Federación Atlética del Paraguay, y la integran, el señor Persio da Silva, miembro del Consejo Nacional de Deportes, como delegado general; el señor Ernesto Zamphirópolos, secretario general de la Federación de Esgrima, como delegado yrepresentante al Congreso de ese deporte; el Dr. César Aderno, presidente de la comisión de selección, y delegado de la Federación Atlética; el capitán Rodolfo da Ponte, director técnico del equipo de esgrima; los esgrimistas, Dr. Víctor Manuel López, y señores Persio Da Silva, Sebastián Lavarrubba, Plinio A. Laterza, Enrique Rivas Araujo y Francisco Giangreco; el Dr. Luis Pampliega, delegado al Congreso Médico del Deporte; el señor Ernesto Romero, delegado de la Federación de Básquetbol; los basquetbolistas Oscar Amarilla, Osvaldo Mongelos, Jorge Bogado, Aristides Isusi, Raúl Casablanca y Sebastián Aceretto, y los atletas Fermín Villalba y Rubén Figueredo Saldívar.

Kenneth Davidson

A LOS DEPORTISTAS DE TODO CHILE, LE OFRECE LOS SERVICIOS DE

LAVATEX

Limpiados y teñidos de toda clase de ropa y equipos deportivos. También ropa de calle de señoritas y caballeros.

Se reciben órdenes de provincia.

LAVATEX

Casa matriz: BASCUÑAN GUERRERO 44, Fono 94646.
Sucursales: MONEDA 715, Fono 65432.
VICUÑA MACKENNA 308, Fono 38289.
COMPAÑIA 1265, Fono 67952.

SERVICIO A DOMICILIO, SIN RECARGO

LIBROS DE

MEDICINA

PRIMERA Y UNICA IMPORTANTE LIQUIDACION

10 o|o, 15 o|o y 20 o|o de descuento

EN OBRAS NACIONALES Y EXTRANJERAS

UNICAMENTE LA SEMANA DEL 26 DE FEBRERO AL 4 DE MARZO, INCLUSIVE

Y en ventas solamente al contado

CENTRAL DE PUBLICACIONES

MONJITAS 691 — FONO 33952 — CASILLA 38

Invictas regresaron basquetbolistas del Magallanes

"FLOR DE EQUIPOS"

Se lucieron en las canchas argentinas

Se encuentra de regreso en Santiago, la delegación de básquetbol femenino del Club Deportivo Magallanes, presidida por la señora Luz Berríos de Silva, e integrada por las jugadoras Marta Ramírez, Amelia Fuentealba, Luz Silva, Eliana Martínez, Alicia Herreros, Olga Pizarro, Rosario López, Antonia Santamaría y Emperatriz Toro, y el entrenador señor Mario Gómez.

DIEZ PARTIDOS Y DIEZ TRIUNFOS

A su llegada, la señora Luz Berríos de Silva nos formuló estas declaraciones:

"Jugamos diez partidos en diez días, desde el lunes 12, nuestro debut en San Juan, hasta el jueves 22, nuestra despedida en Mendoza. Fueron otras tantas victorias para los colores albicelestes. Según informaciones que obtuve de los propios dirigentes argentinos, ha sido el nuestro el único equipo extranjero que ha regresado invicto de las provincias cuyanas. Por la calle rodeaban los vehículos en que se trasladaba la delegación; los niños y los hinchas de básquetbol, para decir "flor de equipos" al nuestro, utilizando así la simpática y decidora expresión argentina. Suma cordialidad, mucho cariño y finas atenciones rodearon nuestra corta y agitada visita a Mendoza y pueblos cercanos. Regresamos muy agradecidas de los dirigentes locales, entre los cuales no podría olvidar a don Marcial Ortiz, presidente del básquetbol femenino de Mendoza; don Juan Campillay, secretario de la Asociación de Básquetbol; don Manuel Barrera presidente de la Asociación Deportiva Ansorena, de Mendoza que nos invitó; don Jorge Molina (chileno), dirigente de la misma Asociación; don Gino Barnieri y don Raúl Ríos, dirigentes del básquetbol de San Juan".

EXIGENCIA SIMPATICA

"El público nos dispensó su más cariñosa acogida —nos dice la señora Berríos— como ocurre en Mendoza con todo lo que es chileno. Baste decir que una vez terminado el cuadrangular de San Juan, que ganamos, a la salida del Estadio el público cerró el paso de los automóviles que debían conducirnos a Mendoza, exigiendo que las autoridades sanjuaninas aseguraran que volveríamos. El señor Barnieri debió hacer frente al público y decirles que bajo la fe de su palabra aseguraba que volveríamos, como ocurrió efectivamente. Miles de personas llenaron los Estadios en que jugamos. En San Juan, bajo lluvia torrencial, no se movió nadie hasta que terminó el encuentro. Esta amistad que no es novela, sino que es realidad, nos conmovió hasta las lágrimas. En todas las canchas debieron colocar parlantes al lado afuera, porque su capacidad no permitió la entrada de todo el público y quedaron cientos de personas afuera. En una palabra, jamás creí que un equipo de básquetbol femenino de Chile despertara tanto afecto y atracción en Mendoza y demás ciudades, como San Juan, San Rafael, y otras.

COPAS, TROFEOS Y BANDERINES

"Regresamos a Chile contentas, aunque muy cansadas, trayendo como galardón cinco copas, un trofeo y numerosos banderines, amén de los obsequios personales realizados en forma profusa a nuestras jugadoras. Todo ésto ya lo he colocado en manos del presidente del club, señor Hidalgo Ceballos, para que se digne hacerlo llegar al directorio que preside y que hizo posible esta jira que jamás olvidaremos. El trofeo, que ganamos en San Juan, fué donado por el señor Cónsul de Chile, cuyo secretario nos visitó en su nombre, trayéndonos la palabra de la patria lejana, a quien le brindamos todas estas modestas victorias, así como a nuestro querido club.

OTRAS INVITACIONES

"Recibimos invitaciones de Córdoba y San Luis, pero la campaña era demasiado pesada y algunas jugadoras debían regresar a Santiago. Por ésto no pudimos lucir los colores albicelestes y chilenos en todas las provincias argentinas que nos invitaban con tanto cariño. Algún día podremos hacerlo con igual brillo.

LES DEJARON EL ENTRENADOR

"No faltó la nota amarga en esta jira, y nos llegó en la forma menos prevista. Los dirigentes de San Juan hicieron magníficas proposiciones a nuestro entrenador señor Mario Gómez, para que se fuera por un año a dirigir al seleccionado local. Es muy posible, pues, que tengamos que renunciar a su hábil dirección. El señor Gómez, un enamorado y un estudioso del básquetbol, es quien ha dado a las jugadoras del Club Magallanes su capacidad técnica, y gracias a él han llegado a constituir un motivo de atracción. Será muy doloroso vernos privadas de su concurso".

FELIZ FUE SU CAMPAÑA.— Luz Silva, Amelia Fuentealba, Marta Ramírez, Irma Pizarro, Eliana Martínez, Rosario López, Alicia Herreros, Antonia Santamaría y Emperatriz Toro formaron el equipo de básquetbol femenino del Magallanes, que se lució en canchas argentinas. Jugaron diez partidos y cosecharon otros tantos triunfos. Fué tan buena su actuación, que quedaron comprometidas a repetir la jira.

FUE BATIDO EL RECORD MUNDIAL DEL NADADOR CHILENO LUIS MORA

BUENOS AIRES. — (SCP). — Con todo éxito cumplió el nadador Matías Albornoz, su tentativa de batir el record mundial de permanencia en pileta, que acaba de conquistar en el mismo escenario el chileno Luis Mora.

Albornoz nadó 80 horas, realizando la prueba en la pileta descubierta de Pueblo Santa Juan.

Una atronadora salva de aplausos saludó al nuevo recordman, cuando alcanzó el objetivo perseguido, para salir poco después, de la piscina, y al ser felicitado por el gobernador del territorio, general Salvador Muller, que fué espectador durante las últimas horas del hazañoso intento. Anteriormente, Albornoz había superado la marca de Antonio Barceló, quien a su vez, despojó del título al peruano Ceballos, que estableció una marca superior a la que Sugden había logrado unos días antes.

UN BUEN TRIUNFO DEL MILLONARIOS

LA PAZ, 25. — (U. P.). — El club Millonarios de Bogotá, se impuso por 5 goles contra tres al campeón boliviano Litoral, en un encuentro en el que se recaudó 1.800.000 bolivianos, lo que constituye un record de taquilla.

En su tercera representación, los integrantes del Club Millonarios, realizaron una magnífica demostración de fútbol, y en varios pasajes del match, el público aplaudió el brillante juego de los visitantes. Entre los ganadores descollaron Rossi, Pedernera, Distéfano y Cozzi. El delantero boliviano, Gutiérrez, constituyó la figura principal de los locales.

10 partidos y 10 triunfos

CUALQUIERA que sea el país vencedor en los Primeros Juegos Panamericanos, que ya empezaron, y cualesquiera que sean los records mundiales que caigan en ellos, lo cierto es que hay que proclamar en voz alta un ganador absoluto del esfuerzo, de la voluntad y de la organización. Ese ganador, para nosotros, que nos quedamos mirando desde acá la trascendental justa, es Argentina.

La mayoría de edad de su deporte y de sus dirigentes, confirmada en títulos olímpicos y mundiales, hizo extender su visión organizadora hasta abrazar una empresa de tanta envergadura como son estos Juegos Panamericanos, solamente comparables con las Olimpíadas que han tenido como escenarios las más famosas capitales del mundo. Buenos Aires entra ahora también a codearse con ellas y acaso si ya posee méritos más que suficientes para realizar en sus estadios y ante sus miles y miles de fanáticos, esos mismos inmensos torneos que ya conocieron París, Amsterdam, Berlín y recién Londres.

El deporte argentino no se limita al fútbol y a su "hincha", de auténtica categoría mundial, sino que en su expansión y comprensión ha sido capaz de llegar con minuciosa exactitud a la perfección amplia del concepto. En el Buenos Aires de los tangos tristes de Gardel, no se conforman con un simple club— de los que hay millones en los barrios de todo el mundo—, ni con la cancha casera en donde se forjan las grandes figuras del mañana. Eso no. El deporte bien entendido es algo más importante y de más contextura social. El deporte es esparcimiento y es también un vehículo suave y resistente de la amistad y de la superación, en el que se pasean la salud, el bienestar físico y una mente pura y limpia de rencores y de sentimientos obscuros. El aire y el sol corren y se vacían en los Estadios y en los campos deportivos; pero no únicamente en busca del record o del triunfo, sino con vista a formar hombres, mujeres y niños físicamente fuertes, bien intencionados, alegres y con la frente siempre en alto. Por eso es que son todos campeones, no del fútbol, del básquetbol, del box o del polo, sino que son campeones de sí mismos, de su cuerpo y de su salud. Han vencido a la atmósfera pesada de la ciudad y del trabajo rutinario, y han vencido también a la entretención barata, pasajera y perjudicial.

Argentina está viviendo hoy uno de los momentos más interesantes de su historia deportiva. El gran público acude de igual que las hormigas a cómodos y modernos Estadios que han abierto sus puertas de par en par para que el buen hijo de Argentina vea y aplauda a sus hermanos de los 17 países que, con su presencia y con su corrección, contribuirán a que estos Primeros Juegos Panamericanos sean, en la intención y en el hecho, la gran fiesta del deporte aficionado que todos los chilenos esperamos.

BYE

La campaña completa del equipo femenino de básquetbol del Magallanes, en canchas argentinas, fué ésta:

CUADRANGULAR EN SAN JUAN.— Contendores: Selección de San Juan, Estrella de San Juan, Horizontes de San Juan y Magallanes, de Chile. Magallanes ganó a Estrella (12 de febrero) por 30-8 y luego, en la final, a la Selección por 27-17 (13 de febrero). La Selección había eliminado anteriormente a Horizontes.

15 de febrero: Magallanes derrotó a la Asociación Deportiva Ansorena, en Mendoza, por la cuenta de 30-27.

16 de febrero: A la misma Asociación en la cancha del Club Giol, en la localidad de General Gutiérrez, por la cuenta de 25-23.

17 de febrero: Al equipo del Club San Rafael, de esa ciudad, por la cuenta de 25-8.

18 de febrero: A la Selección de San Rafael, por la cuenta de 25-8. Se repitió el score anterior.

19 de febrero: A la Asociación Deportiva Ansorena, el más peligroso y tenaz adversario, en la localidad de Palmira, cercana a Mendoza, por la cuenta de 25-23.

20 de febrero: Al Estrella de San Juan, por la cuenta de 27-9.

21 de febrero: Nuevamente a la Selección de San Juan, por la cuenta de 26-8; más fácilmente que la primera vez.

22 de febrero: Magallanes se despidió de la afición argentina derrotando a la Selección de Mendoza, en Mendoza, por la cuenta de 29-24. Una vez terminado este match, en la madrugada del viernes, se les ofreció una cena de despedida, en la cual se exteriorizó todo el cariño por los chilenos y por el equipo, cuya corrección y disciplina mereció los más elogiosos comentarios de la prensa cuyana.

PASEANDO. — Las campeonas magallánicas tuvieron también sus momentos de distracción, y fueron especialmente atendidas. Aquí están en el cerro La Gloria, en Mendoza. La señora Luz Berríos dijo a LA NACION: "Esta jira ha constituído el momento más feliz de nuestra vida deportiva. Prestigiamos al básquetbol chileno y a nuestro querido Magallanes".

NOTICIARIO DEL PANAMERICANO

PROGRAMA DE BOX

BUENOS AIRES, 25. — (U. P.) —El programa de peleas en el torneo de box de los Juegos Panamericanos, se conocerá sólo el martes en la mañana, cuando los representantes de las delegaciones se reunirán en la Villa Panamericana del Colegio Militar, para proceder al pesaje, inscripciones y confeccionar el fixture.

LOS NORTEAMERICANOS

BUENOS AIRES, 25. — (U. P.).— El cuarto y último grupo de 19 personas que integran la delegación de Estados Unidos a los Juegos Panamericanos, arribó a las 7.30 P. M., de hoy a Buenos Aires, a bordo de un avión de la Panagra.

También arribaron por vía aérea hoy, diez atletas de Trinidad que participarán en el torneo.

URUGUAY NO QUIERE

MONTEVIDEO, 25. — (U. P.) Uruguay ratificó anoche su decisión de no concurrir a los Juegos Panamericanos de Buenos Aires.

El Comité Olímpico uruguayo recibió a la delegación de tres personas enviadas por el Comité Deportivo Panamericano, reunido en Buenos Aires, con ocasión de los Juegos, con el objeto de gestionar la concurrencia de Uruguay, y le comunicó que la decisión de no concurrencia es irrevocable.

El doctor Bove Ceriani, a nombre del Comité Olímpico, dijo a los delegados Daniel Canizares, de Ecuador; Adolfo Scherman, de Brasil, y Marter Gómez, de México, integrantes de la delegación, que el Comité uruguayo no había conseguido del Comité Olímpico argentino, las facilidades de información que pedía Uruguay. Los delegados alegaron insistentemente para que el Comité revocara su decisión, pero éste se mantuvo inconmovible.

EQUIPOS COMPLETOS PARA
COLECIALES EN ALMACENES Paris
OFERTAS EXTRAORDINARIAS

BLANCO 1er Piso
Sábanas, toallas, colchas, frazadas, servilletas, etc...
MALETERIA 1er Piso
Bolsones, estuches, carpetas, bolsas de ropa, etc...
SASTRERIA Y CAMISERIA 2º Piso
Trajes y toda clase de ropa interior.
CATRES 4º Piso
Colchones, somieres, catres, cubrecamas, etc...
MENAJE 3er Piso
Cubiertos, servilleteros, etc...

REEMBOLSOS CASILLA 786.

ALMACENES Paris
ALAMEDA Y SAN ANTONIO

NUESTROS PRECIOS SON SIEMPRE MAS BAJOS
SABADOS ABIERTO HASTA LAS 13 HORAS.

Instituto San Cristóbal

ESCUELA DE CHOFERES
MAC IVER 518

1.000 artículos a la calle

KERRY

POR CAMBIO DE LOCAL
LIQUIDA TOTALMENTE TODA LA EXISTENCIA

De su Sucursal
ARTURO ALESSANDRI 252 (EX ESTADO)
ARTICULOS DE SPORT
PARA PLAYA Y CAMPO

CAMISAS de Sport, modelo americano. Gran calidad. Valían $ 350.— Ahora $ 219.--

POLERAS para playa y campo. Gran variedad de colores, muy prácticas. $ 115.--

Enorme surtido en camisas de Sport en Seda y Algodón, de colores unidos y fantasías.
CALCETINES, PULLOVERS, CINTURONES, ETC.

GRAN OFERTA:
PANTALONES en finísima gabardina corte especial. Valían $ 650.— Ahora ... ... $ 498.--

CAMISAS EN DIBUJOS ESCOCESES
especial para campo. Gran oferta. Valían $ 390.— Ahora ... ... $ 289.--

GRAN ECONOMIA CON ARTICULOS DE CALIDAD
Aproveche ahora de comprar a precios increíblemente bajos.

KERRY

SOLAMENTE EN ARTURO ALESSANDRI N.o 252
EX ESTADO, (AL LADO DEL HOTEL RITZ)
SE ENVIA A PROVINCIA CONTRA REEMBOLSO

Para comenzar la semana

por ALCAKRU

HAY HECHOS que dan pena y otros que hacen contrastè. Recordamos una vez que cierto deporte pedía algo cercano a un millón de pesos para realizar una jira. El mismo día en que se publicó tal noticia, pasamos accidentalmente por una cancha de barrio y vimos un espectáculo que es común en esta clase de campos deportivos.

Uno de los arcos se sostenía por milagro de gravedad, al otro le faltaba el travesaño; por el centro de lo que se llamaba cancha corría una acequia pestilente. No había agua y ni siquiera un arbusto donde los jugadores pudieran desvestirse. Todo era desolación y pobreza.

Hablamos con el presidente y que a la vez era el capitán de uno de los equipos que allí jugaban:

—Con unos cuatro mil pesos estaríamos en la gloria. Podríamos armar con calamina un pequeño camarín, comprar unos metros de cañería y disponer de una ducha. Nos alcanzaría para emparejar la cancha y "afirmar" los arcos. Pero ¿de dónde los sacamos?

Estas declaraciones las escuchamos el mismo día en que un deporte "grande", casi en forma imperativa, exigía cerca de un millón para una jira, porque se necesitaba confraternizar...

TENEMOS ENTENDIDO que muchos deportes oficializados reciben importantes subvenciones provenientes de la ley de alcoholes. Hace algunos meses se publicó cuando le correspondió a cada actividad. Las sumas fluctuaron entre los quinientos y los cincuenta mil pesos y el total sumó millones.

¿No sería más natural destinar la mitad de esos millones con que se cuenta al año en favor del deporte popular?

Desde luego no se trata de llegar a entregar la plata. Habría que hacer una obra completa. Se podría comenzar por fundar ligas y asociaciones en aquellos barrios o comunas en que no existen. Agrupar a los clubes, por modestos que sean, en organismos matrices que controlarán sus actividades y las organizarán. Luego, se podría hacer una especie de censo de las canchas o terrenos baldíos que existen en el sector y allí hacer las inversiones. Dotarlas de servicios higiénicos, de camarines y en forma paulatina ir levantando pequeñas aposentadurías.

Esa sería una obra extraordinaria, que la comprenderían y la agradecerían miles y miles de personas que practican el deporte en unas condiciones que nadie se explica como no les matan el entusiasmo.

Sería una obra mucho más real y más amplia, que la de ocuparse únicamente de un grupito de deportes, algunos de ellos casi inoperantes y de vida activa discutible, pero que tienen dirigentes tenaces e influyentes.

TODO ES CUESTION de tomar un auto y darse una vuelta un domingo en la tarde por los alrededores de la capital para formarse una idea exacta de cómo vive y se desarrolla el deporte en los barrios. Hay canchas que inclusive tienen árboles en el medio; el agua no se conoce; el terreno en la mayoría de ellas es completamente inapropiado pues o está lleno de piedras o guijarros o bien son basurales. Y no faltan tampoco los que explotan este estado de cosas instalando los famosos "bufets", que son el comienzo de esas tragedias que señala la crónica roja "como consecuencia de partidos amistosos". Como no hay agua, los jugadores lo único que pueden comprar es vino de la peor especie que no producen borracheras, sino que intoxicaciones, que encolerizan y terminan... bueno en lo que terminan.

Por eso, que no se vuelva a hablar de millones para nuevas jiras, hasta que no se alce una voz realista y no tramitadora, que alguna vez se ocupe del deporte popular.

ALCAKRU.

Mathieu confía en ciclistas argentinos

BUENOS AIRES (SCP).— Llegamos al magnífico y flamante velódromo de la ciudad de Buenos Aires, que será escenario de las pruebas de ciclismo de los Primeros Juegos Deportivos Panamericanos y encontramos a Mario Mathieu director técnico del equipo argentino ocupado en dirigir el entrenamiento de los ciclistas locales tomando tiempos y dando oportunos consejos a los muchachos. En otro lugar se hallaban el presidente de la Federación Ciclista Argentina, señor Ladaga el secretario de la institución señor Luis Gómez y otros dirigentes observando también atentamente los ejercicios.

EL NUEVO VELODROMO

Mario Mathieu al frente de los ciclistas argentinos ha sido un acierto de don Salvador Ladaga y de ello se tuvo ya una prueba evidente en el campeonato americano, disputado en Chile. Conoce muy bien su oficio, tiene juicioso criterio sobre la materia y, principalmente, un grato ascendiente sobre los muchachos que lo quieren como amigo, lo respetan como profesor, como también lo han admirado como deportista. El nos ve y nos saluda y aunque sabe que nos lleva el interés de conocer su opinión inicia él el reportaje:

—¿Qué les parece nuestro estadio? Y gozoso responde a su pregunta sin esperar la nuestra que la sabrá concidente: Esto es maravilloso. De la noche a la mañana tenemos un gran velodromo que es orgullo de la Argentina y tenemos nuestra casa. ¿Qué les parece?

Y como en ese momento varios ciclistas cruzan velozmente la pista agrega:

—Los muchachos se están adaptando muy bien. Ya le han tomado la mano y esperamos tener muchas satisfacciones.

PROBABILIDADES Y CANDIDATOS

Como le decimos que eso es lo que queríamos que nos dijera, agrega: "El equipo argentino está muy bien preparado para todas las especialidades. Hemos formado un conjunto muy homogéneo y prestigioso en el que figuran al lado de los conocidos y consagrados elementos nuevos que serán una agradable sorpresa para el público. Están todos andando muy bien y así tendrá que ser porque tendremos adversarios cuyos verdaderos kilates conocemos. No digo de los mexicanos, norteamericanos y cubanos que han traído buenos pedalistas, sino de los chilenos y peruanos que serán también grandes adversarios. Y a propósito tendremos que correr mucho para superar a este chico Llerena que nos envía Perú. Ya lo conocemos y sabemos que es algo muy serio como que detenta dos títulos de campeón sudamericano y americano. Opino que será una de las grandes figuras del torneo".

Fué emocionante la inauguración de los Juegos

PREPARANDOSE PARA EL DESFILE.—Ante el Presidente Perón la delegación chilena realiza en la Villa Olímpica un ensayo del desfile para la ceremonia inaugural. Detrás de los abanderados puede verse a las componentes del equipo femenino Adriana Millard, Marion Huber, Gaby Langerfeldt y María Cristina Karlezzi, estas dos últimas, nadadoras.—(Foto ACME).—

BUENOS AIRES, 25. — (U. P.). —Quedaron inaugurados esta noche los Primeros Juegos Deportivos Panamericanos, en el Estadio "Presidente Perón", con la participación de más de 1.500 atletas de todo el hemisferio.

Los espectadores comenzaron a llegar al estadio, horas antes de comenzar el acto, a las 8 P. M., cuando el Presidente Perón y señora de Perón, aparecieron en el palco oficial, rodeados de altos funcionarios y dirigentes deportivos. Después de la ceremonia del izamiento de las banderas, de los países americanos, se inició un largo desfile hasta que todas las delegaciones quedaron formadas dentro del campo.

El primer acto emocionante se produjo, entonces cuando la banda de 800 músicos ejecutó el himno nacional argentino, coreado por la multitud.

Las palabras iniciales correspondieron al doctor Rodolfo Valenzuela, presidente del Comité Olímpico argentino, quien cedió la palabra al delegado norteamericano, Avery Brundage, quien en calidad de presidente del Congreso y del Comité Deportivo Panamericano, dió lectura al voto de resolución aprobado. El mismo comenzó el aplauso al Presidente Perón, y señora de Perón, por el apoyo brindado para la realización de los Juegos.

En seguida habló el Presidente Perón, declarando inaugurados, en forma oficial, los Juegos. Su discurso fué breve y lo pronunció ante cerca de 100.000 espectadores.

El Presidente Perón, dijo: "Declaro inaugurados estos Primeros Juegos Deportivos Panamericanos", y al decir ésto, se dirigió a sus "hermanos de América" e invocando a los griegos como gestores de los Juegos Olímpicos.

La emoción llegó a su culminación, poco después cuando el atleta griego, Aristides Roybanis entró en el campo portando la antorcha, y luego entró otro atleta griego, Juan Sosidis, quien entregó luego al Presidente Perón, el simbólico ramo de olivo, signo de paz y confraternidad.

Un ramo de flores fué entregado a la señora Eva Duarte de Perón, esposa del Primer Mandatario.

Luego, en medio de un impresionante silencio, se procedió a la ceremonia del juramento de los participantes, el cual fué tomado por el decathletista argentino Enrique Kistenmacher, y la esgrimista argentina Elsa Irigoyen.

El señor Valenzuela habló nuevamente después para informar que el Comité Olímpico Internacional ha enviado un mensaje en que formula votos por el éxito del torneo. También informó que se había resuelto entregar al Presidente Perón y su esposa, las medallas que los acredita como presidentes honorarios de los Juegos. Las medallas fueron entregadas al Presidente y esposa por Brundage.

Después de esta entrega de medallas, el Presidente Perón y esposa se retiraron del Estadio en medio de los aplausos de la multitud, dándose por terminada la ceremonia.

Aunque las competencias propiamente tales debían comenzar mañana, los dirigentes resolvieron anoche, aplazarlas hasta el miércoles, considerando que la participación en la ceremonia de la inauguración nocturna, impediría a los atletas tener una buena noche de descanso antes de aparecer en los campos. Este ha sido considerado especialmente beneficioso para los norteamericanos, que habían llegado a última hora, después de largos viajes aéreos. El grupo final de 19 norteamericanos había quedado demorado en Panamá, pero llegó sólo hoy. Otros recién llegados son diez atletas de Trinidad.

Hasta ayer, mucha desorganización

EL PUGILISTA CHILENO CARLOS LUCAS SE FRACTURO UNA MANO

BUENOS AIRES, 25. — (**De nuestro Enviado Especial, Enrique Vergara**).— El box chileno no podrá contar en los Juegos Panamericanos con el concurso del mediopesado Carlos Lucas, que era una de las cartas más firmes y revelación de 1951 en el torneo de selección.

Lucas, en un entrenamiento, se fracturó la mano derecha y deberá estar enyesado por lo menos durante 40 días. En estas condiciones, en la categoría mediopesado Chile estará representado por Juan Mejías.—(VERGARA, Enviado Especial)

(De Enrique Vergara, Enviado Especial)

BUENOS AIRES, 25 (De nuestro Enviado Especial, señor Enrique Vergara Rivca). — Hasta las 18 horas de hoy domingo reinaba absoluto desorden en la organización de los Juegos Panamericanos, advirtiéndose que había muchos detalles incompletos. No se conocía la fecha exacta de la iniciación de las pruebas y sin confirmación se hablaba de una postergación de 24 horas.

En la mañana visité la Villa Panamericana situada en el Colegio Militar, donde se hospedan los chilenos. Todos se encuentran bien, con excepción de Hernán Figueroa que está aquejado de ciática. Antonio Fernández, entrenador del equipo de box, se mostró receloso de dar opiniones y afirmó que en todo esto el factor suerte influía poderosamente.

El equipo chileno de fútbol debutará el miércoes frente a Costa Rica, que según el "coach" Luis Tirado es el más difícil de los contendores, por sus recientes triunfos en los Juegos Bolivarianos, además de que hace pocos días venció a San Lorenzo y Boca Juniors.

Nuestro seleccionado cumplió anoche su último partido de práctice en la cancha de Huracán y venció a los Viejos Cracks de Racing, por un cómodo 4 a 2. Tirado me informó que el elenco que debutará en el Panamericano alineará con Cerda; Masardo y Arenas; Núñez, García y Rojas; Esquivel, Carrasco, Apolaza, Araya y Saavedra.

Hablé también con Keneth Davidson, entrenador del conjunto de básquetbol y me indicó que el cuadro está bien preparado para su debut del miércoles frente al ganador del encuentro de Cuba con Paraguay, que se disputará el martes en el Luna Park. Agregó Davidson que Estados Unidos traía a los Juegos un team superior al que actuó en el Mundial, formado a base de elementos de la Universidad de Indiana y del Oakland Pittners. El probable equipo chileno para el match de estreno será con Araya, Figueroa, Bernedo, Cordero y Raffo. — (VERGARA, Enviado Especial).

SITIOS

en Providencia, Bilbao, El Golf, Las Condes, Cristóbal Colón, Ñuñoa, Macul, Gran Avenida, Parque Cousiño y Brasil

DESDE

$ 110.000

EDIFICACIONES POR CAJAS

Morandé 322 — Cuarto Piso
Oficinas 409-410 — Fono 63706
De 11 a 12.30 y de 5 a 7

POR TRANSFORMACION DE NEGOCIO

LIQUIDACION GRANDIOSA EN

FERRETERIA MADRID

SEA DE LOS PRIMEROS EN COMPRAR Y AHORRARA TIEMPO Y DINERO

LEA ESTAS OFERTAS

PLATOS de 1.a, Carrascal, a ... ... $	10.—
TAZAS, losa Carrascal	12.—
JUEGO de Carrascal, mesa, 118 piezas	4.800.—
FRASCO para conservas, de 1 litro	40.—

FERRETERIA

METROS para carpintero, importado ... ... $	14.—
TIJERAS españolas	35.—
ESPATULAS	13.—
CHAPAS para cajones, desde	7.—
ABRIDORES de tarros, importado	19.80
ABRIDORES de tarro "Mariposa"	40.—
ALICATES de fabricación alemana, desde	52.—
GOMA LACA, de la India, kilo	180.—
MANGUERA de 1|2", a	15.—

NOTA IMPORTANTE: Con motivo de nuestra transformación no exhibiremos, como de costumbre, en las vitrinas, mercadería. Pase y se convencerá de la realidad de nuestra liquidación.

FERRETERIA MADRID

SIEMPRE A LA VANGUARDIA DE LAS PRECIOS BAJOS

ESTADO 35 :—: FONO 66984

CASA SPRINTER

VICTORIA 1092 ESQ. SN. DIEGO

TEMPORADA CICLISTA

Repuestos y Accesorios

— DESCUENTOS A COMERCIANTES —

DESPACHO A PROVINCIAS

INDUSTRIA NACIONAL DE HILOS PARA COSER "HILCO" LTDA.

COMUNICA

a sus clientes y consumidores en general que ya están en venta los

NUEVOS HILOS "HILCO"

(MERCERIZADO Y EN COLORES)

También atiende como de costumbre sus órdenes en hilos para industrias, de uso doméstico y popular.

AGENTE GENERAL PARA TODO EL PAIS

GUILLERMO QUINTANA ZAVALA

BANDERA 172 - SANTIAGO - CASILLA 176

SUBDISTRIBUIDORES EN TODA LA REPUBLICA

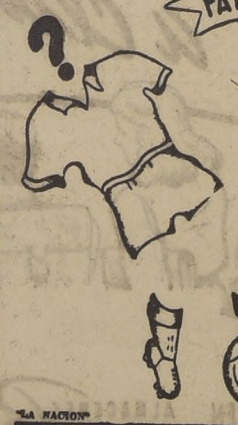

FALTA POCO

PRONTO APARECERA

Chilenos CAMPEONES

Será la sensación del año

THE AMERICAN ORGANIZATION CO.

"LA NACION"

OPORTUNIDAD

POBLACION "LO ARANGUIZ"

EN AVDA. RECOLETA ALTURA CUADRA 31 ESQUINA CALLE LO ARANGUIZ

Micros RECOLETA-MATADERO (disco URMENETA)

SITIOS CON FACILIDADES DE PAGO

CUOTA PIE DESDE $ 2.000.—

SALDO: SEIS Y MEDIO AÑOS.

CON CUOTAS MENSUALES DESDE $ 600.—

No se cobra comisión — Escritura Pública ante Notario ROBERTO ARRIAGADA BRUCE

TRATAR EN EL MISMO TERRENO, PARCELA 21

EMPRESA "ARQCONS" LTDA.

TEATINOS 346 — 2.o PISO — FONO 61966

LA MENDOCINA

TRAJES DE MEDIDA Y CONFECCION FINA

SAN DIEGO 255 TELEFONO 66665.

(Bolsillo contra robo). M. R.

CREDITOS

En 1951, el deporte debe tener su reina

SIEMPRE NATACHA.— La más cabal demostración de las fuerzas que tiene el deporte la dió en 1950 la popular Natacha Méndez. Insinuamos que en las próximas Fiestas de la Primavera debe llamarse al deporte a contribuir a su mayor realce y lucimiento.

Y PARTICIPAR EN LAS FIESTAS DE LA PRIMAVERA

CUANDO HAY un espectáculo deportivo femenino, el público asistente puede dividirse en dos categorías: a) los que van a ver la competencia, y b) los que van a ver a las participantes.

El deporte femenino es igual que una película de María Félix; unos van a entretenerse con el argumento y otros van a ver exclusivamente a María Félix.

A través de una década de años, nuestro deporte ha exhibido innumerables figuras que han atraído más que por sus condiciones, por sus dotes de belleza y simpatía. Han sido "Miss Deporte" de cada año. ¿Recuerdan ustedes a la nadadora Jean Mac Farlane? Perteneció a una época de auge de la natación, y cada vez que actuaba tenía centenares de admiradores que le iban a ver a ella Posteriormente, volvieron a tener noticias suyas.

CON LAS "ATOMICAS" del deporte, suele producirse un problema. El ideal de los reporteros gráficos, es que sean "atómicas" y también campeonas, pues así se justifica la profusión de fotos que se puedan tomar y publicar sobre ellas. El problema se produce cuando son de excelente apariencia, pero en las prácticas deportivas jamás progresan, y se tornan en abonadas a disputar los últimos lugares. ¿Qué hacer en estos casos? Hay que explotar, entonces, su entusiasmo, su constancia y subrayar que se trata de figuras para el futuro que progresan paso a paso, igual que el corrido de Flores del Campo.

El atletismo tuvo en Gerda Martin, hoy casada y con su hogar formado en Osorno, una excelente estrella que deslumbró a los públicos de varios países de América, cuando era poco menos que imbatible en el lanzamiento del dardo.

A LAS BELLEZAS que año tras año fué mostrando el deporte, el público no se atrevía a hacer alarde de esas virtudes, por temor de apartarse de la esencia pura del deporte. El grito de emancipación en tal sentido, demoró mucho en llegar, y se dió en 1950, en Lima, con Natacha Méndez, cuando fué ungida como "la Novia del Perú". Regresó a Santiago y se le recibió en triunfo, y los homenajes duraron casi más de un año.

Se comprendió, entonces, que en el deporte femenino, las aptitudes marchaban muy unidas con la gracia y simpatía. Ya no hubo problemas para alabar abiertamente a una triunfadora como a una subyugante exponente de determinada actividad.

Y en 1950, fué un año próspero en la materia que nos ocupa. La natación no quiso quedarse atrás en un sitial que siempre creyó suyo, y Santiago nos presentó a una Eliana Busch —hoy en el Panamericano—; la Universidad de Chile a una Jeanette Haramboillet, campeona del país en estilo espalda, y, Viña del Mar, nos trajo al campeonato nacional, a una Mirtha Meneses, tostada coquetamente por el sol de las playas.

El atletismo, a su vez, dijo presente, con la rubia Marión Huber, de grandes ojos azules, y los atractivos y gracia morena de Lucy López. El básquetbol, mientras tanto, no suelta su as de triunfo que es Natacha Méndez, que es una especie de símbolo de esta emancipación producida en el deporte femenino.

BUENO ¿Y QUE significado tiene todo esto? Sabemos que a las Fiestas de la Primavera, cada año querrá dárseles un carácter más amplio, a fin de que sean fiestas de todos y no de unos pocos. Medicina, tras simpáticas luchas internas, designa su candidata; lo mismo hace Dentística, Leyes, y todas las demás Escuelas universitarias, y otros planteles educacionales. Este es el prólogo de la euforia de las noches de noviembre, donde la chaya y serpentina se entremezclan con las máscaras y sonrisas de la alegría, que en conjunto forman un oasis para hacer olvidar los problemas cotidianos. ¿Y entonces? ¿Por qué no invitar también al deporte, a participar en estas fiestas? La natación, el básquetbol, el atletismo, y en fin, todas esas actividades con ramas femeninas, pueden designar sus candidatas, y después, ya sea por medio de fiestas o kermeses de beneficencia, será dable llegar a la designación de una candidata única, que sea la Reina de los Deportistas.

ALCAKRU.

ESTA EN EL PANAMERICANO.— Esta es Eliana Busch, campeona de Chile de natación, que ha asombrado en Buenos Aires por sus dotes de simpatía y de excelente deportista. Sería una magnífica candidata para 1951, donde el deporte debe presentar su reina en las Fiestas de la Primavera.

ESCASA TRASCENDENCIA LE DA LA PRENSA ARGENTINA A LOS JUEGOS

BUENOS AIRES, 24.— (Especial para LA NACION).— Ya está todo listo para la iniciación de estos primeros Juegos Olímpicos Panamericanos, aunque cabe señalar, sin embargo, que no es su desarrollo el que concita la atención del aficionado argentino. Cosa curiosa, pero que es fácil apreciar a simple vista. Desde luego los diarios no conceden a sus informaciones el espacio que seguramente dedicaríamos en Chile a un acontecimiento de tal magnitud. Apenas si unos títulos de estos últimos días están hablando de las novedades más recientes obtenidas en las oficinas de prensa del comité olímpico. Preguntábamos a un hombre de la calle la razón de esta apatía y nos respondió confesándonos su ignorancia sobre lo que empezará a ocurrir en 24 horas más. En resumen, esta olimpíada no es sino otro espectáculo dentro del movimiento deportivo argentino, que si bien es cierto adquiere caracteres de lucidez con la concurrencia de delegaciones extranjeras queda supeditado, por ejemplo, a la emoción que esta tarde brindó en Palermo la victoria alcanzada por Froilán González en su potente coche Ferrari de 3.500 cms. de cilindrada.

Así las cosas, es un hecho cierto, sin embargo, que este domingo se dará el "pique" a las competencias en que bregarán figuras de categoría mundial en los diversos deportes, y que tendrán como principales protagonistas a americanos, —que han estado llegando en pequeños grupos y a quienes se les observa con curiosidad en las escasas veces que se han presentado en público, a un atleta de Jamaica y el resto a defensores un tiempo de calidad, aunque en centro y sudamericanos. Esa debiera ser la atracción máxima —decíamos—, pero no la necesaria para poner a los bonaerenses en esa euforia que les hable de la forma cómo se expedirá un Boca Juniors o un San Lorenzo.

APRONTES DE LOS ATLETAS CHILENOS

Dentro de las novedades producidas, esta tarde se han estado realizando los sorteos de las series tanto de natación, como de atletismo, y en las que los debates fueron en algunos instantes apasionados en este juego movido de obtener posibilidades para cada especialista. En la mesa del hall Imperio de la Confederación de Deportes, hubo hoy un verdadero debate estilo del que en Santiago se desarrolla entre los más altos estadistas del mundo, que dejó cabisbajos a más de un delegado y sonriente a otro.

SORTEO DE SERIES Y POSIBILIDADES DEL ATLETISMO

Concretamente debemos referirnos a los resultados posibles dentro de las eliminatorias del atletismo, cuyas pruebas se iniciarán a las 9 de la mañana del lunes. Cabe señalar que son los 4 primeros los que entran a las semifinales.

En la primera serie de los 400 metros vallas, Reinaldo Martín deberá enfrentarse con el argentino Igler y el americano Leroy, como los más peligrosos. Puede seguir si la carrera se cumple sin grandes inconvenientes.

En la segunda, basta sólo la presencia del americano Attlesey para augurar su triunfo, y Gerardo Salazar, el cubano Mazorra y el paraguayo Zelaya, los lugares siguientes lucharán el buen brasileño Wilson Carneiro, nuestro Jorn Gevert que se ha visto muy ganoso en sus entrenamientos y el cubano Anderson. Finalmente en la última serie se estima que será el argentino Kuntze quien obligaría al colombiano Jaime Aparicio a no cejar en energías. Los peruanos cifran esperanzas en el vigoroso Eduardo Laca. Como se han presentado las cosas, Udo Martín tiene también meritoria opción para llegar a la semifinales.

Veamos cómo se presentan las perspectivas en los 100 metros planos, que ya se comprenderá son prácticamente nulas y que quedan entregadas al entusiasmo de nuestros jóvenes sprinters. A Fernando Salinas le tocará ocupar un andarivel de la tercera serie, junto al ecuatoriano Fernández, hombre de discutidos 10,3"; Farrés, de Cuba con registros de 10,4". Deberá entonces correr fuerte contra los demás competidores a quienes no será una sorpresa que supere, ya quedándole esa satisfacción no pequeña de disputar otra eliminatoria.

En cambio Leonel Contreras, el animoso muchacho chileno, poco es lo que podrá hacer ante un Herbert Mac Kenley, el solitario atleta de Jamaica que llegó esta tarde a Buenos Aires, protegido por anteojos ahumados de gruesos cristales, que llamaron la atención de inmediato; un Donald Campbell, el americano de 10,5" y en menor escala ante un Javier Couza, considerado como el mejor sprinter azteca. Rodolfo López, finalmente estará ubicado entre el peruano Gerardo Salazar, el cubano Mazorra y el paraguayo Zelaya.

DE LA "U".— Otra estrella del deporte femenino es Jeannette Harambillet, la magnífica campeona de estilo espalda de la Universidad de Chile. El deporte reúne a las muchachas más agraciadas del país, y puede elegir una reina realmente formidable.

ADRIANA MILLAR, EN LA SERIE MAS DIFICIL

Aunque hasta el momento de redactar este comentario, no se conocían las series de los 200 metros damas, distancia en que el atletismo chileno cuenta con las condiciones excepcionales de Adriana Millard, sin embargo supimos extraoficialmente que serán sus adversarias nada menos que Nelly Jackson, la americana de 25"; Daisy Jourdenila de Castro, detentora también junto con la especialista chilena, del record sudamericano de distancia.

Estimamos que de confirmarse esta situación, se perdería la oportunidad de que estas tres eficientes atletas llegarán en pie nitud de aptitudes a la semifinal, ya que es indudable que conociéndose mutuamente, derrocharán energías en el afán de vencer, y aunque esto no sea necesario, ya que son las tres mejores, no sólo de la distancia, sino de la serie. Pero, ya lo hemos dicho, y esta tarde se reiteró en los círculos olímpicos chilenos: sabemos que Adriana Millard cumplirá un magnífico papel, cualquiera que sean las alternativas a que la obligue la difícil y agotadora competencia de estos 200 metros.

ENRIQUE KISTEMACHER, LESIONADO

Sólo en el decatlhon actuará el actual recordman sudamericano. Una distorsión a la pierna derecha a estado a punto de eliminarlo del equipo, y sólo ayer después de un prolijo examen médico se le dió el pase correspondiente para particiar en las diez pruebas, manteniendo especial cuidado de no malograrse, quizás si definitivamente. El gran atleta se mostraba desgradado con este accidente, que incluso pueden privarlo de mejorar ese su registro de 7,085 puntos, cuando dos entrenamientos le auguraban sobre 7.200 metros, y en salto largo bien podría haber amagado tal vez, los 7,55 metros de José Bento de Assis.

PAITA.

Parquets FENIX

SOBRIO M. R. ELEGANTE

PERFECTO LUJOSO

SOC. MADERERA FENIX LTDA.

SANTO DOMINGO 1302 — TELEFONO 85585

AZUFRE REFINADO Y CALICHES DE AZUFRE

PARA INDUSTRIAS Y

AZUFRE VENTILADO PARA LA AGRICULTURA

Estamos en condiciones de entregar ininterrumpidamente, como hasta hoy, cualquiera cantidad de azufre en los tipos indicados, para la atención normal de las necesidades habituales del consumo interno.

SOCIEDAD AZUFRERA "AUCANQUILCHA" S. A.

Azufreras en Ollagüe, Ferrocarril de Antofagasta a Bolivia.

Administración de labores: SAN MARTIN 329 — CASILLA 658 — ANTOFAGASTA —

Administración general: Av. B. O'HIGGINS 940 — CAS. 13360 — SANTIAGO —

DISTRIBUIDORES GENERALES PARA TODO EL PAIS

WILLIAMSON, BALFOUR Y CIA. S. A.

BANDERA 140 —::— CASILLA 118-D —::— SANTIAGO

LAS ULTIMAS GRANDES OFERTAS DE LA TEMPORADA EN ANTEOJOS

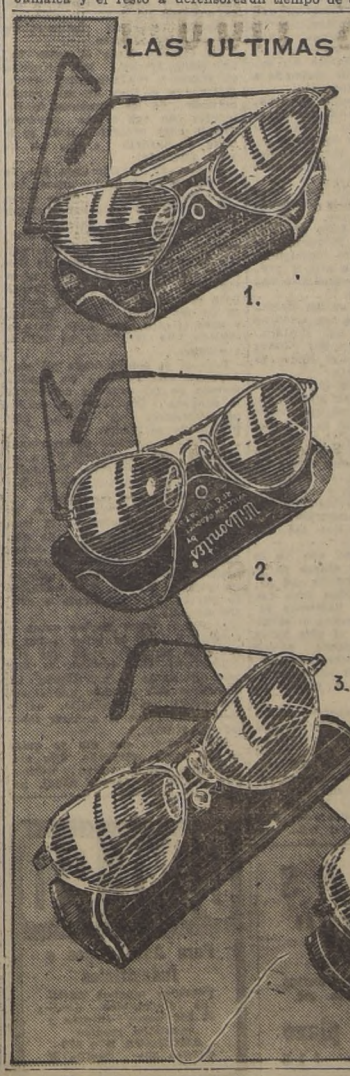

DAMAS

1.—Tipo ECONOMICO para señoritas o niñitas, vidrio verde, enchapado, con estuche, $ 195.—

2.—WILLSONITES legítimos, para damas, terminación de lujo, cristales verdes, $ 600.—

3.—Tipo CORRIENTE para damas, cristales verdes, enchapado, $ 300.—

N.o 7.—Para damas, cristales verdes, terminación de lujo.

SE DESPACHA A PROVINCIA EN MISMO DIA CONTRA REEMBOLSO

POR MAYOR 25% DESCUENTO

APROVECHE ESTAS SEIS OPORTUNIDADES QUE LE OFRECE

CABALLEROS

4.—Tipo CORRIENTE, para caballeros, cristales verdes, enchapados. $ 300.—

5.—AVIATION, terminación de lujo, aterrillado, enchapado, cristales verdes, gancho fijo, $ 450.—

6.— WILLSONITES legítimos, para caballeros, terminación de lujo, cristales verdes con gancho flexible o fijo, $ 600.—

OFERTA DEL DIA:

10 HOJAS americanas GILLETTE, $ 38.—

10 hojas alemanas SOUPLEX $ 32.—

Lo mejor en hojas delgadas.

casa FIONA

UNION CENTRAL 1063 (COSTADO T. METRO)

LA IBERICA

UNICA OFICINA ESPAÑOLA DE TURISMO

AHUMADA 131-OF. 407- SANTIAGO

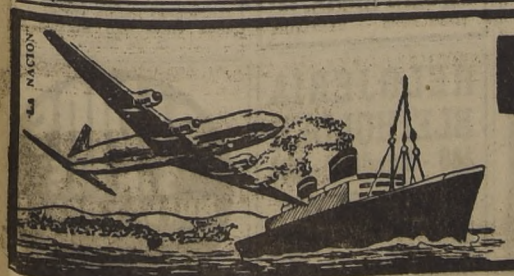

COMODOS Y ELEGANTES TRANSATLANTICOS ESPAÑOLES A CADIZ — VIGO — BILBAO Y BARCELONA

PASAJES DE LLAMADA, MARITIMOS Y AEREOS

PESETAS EN ESPAÑA. PLAZO DE ENTREGA 7 DIAS

HOY SE PESARAN PUGILES DE BARRIOS, QUE PELEAN MAÑANA

En el Estadio Chile se efectuará mañana la 15.a fecha del Campeonato de Box de los Barrios. El programa consta de 18 peleas, de acuerdo con el siguiente orden:

MOSCA: Luis del Canto, con Juan Godoy, Matucana; Osvaldo Contreras, Chacabuco, con Luis Medina, Barrio Chino.

GALLO: Eugenio Escobar, Avenida Matta, con Fidel Vargas, Barrio Chino; Fernando Barrera, Fca. Enlozados, con Guillermo García, H. Chile; Mario Cuevas, Chacabuco, con Rosamel Cabezas, Enlozados; Carlos Olmo, San Eugenio, con Juan Herrera, San Diego.

PLUMA: Ciro Morales, Exposición, con Félix Rozas, San Diego, reserva Julio Gallardo, San Eugenio; Hernán Fuentes, San Eugenio, con Enrique Ugalde, Nuñoa; Tomás Olea, San Francisco, con Guillermo Rivas, Parque; Alberto Latorre, San Francisco, con Jorge Espinoza, Yarur.

LIVIANO: Lucio Hernández, Yarur, con Miguel Aravena, Matadero; Hugo Yáñez, San Francisco, con Ramón Torres, Chacabuco; Gilberto Zúñiga, Enlozado, con Domingo Echeverría, Yungay; Rolando Bravo, San Eugenio, con Pedro Serrano, San Diego; Jaime Miranda, Providencia, con Rolando Vidal, Mapocho.

MEDIOMEDIANO: Manuel Saavedra, Yarur, con Enrique Cortina, S. Eugenio; Ricardo Tenderini, Barrio Chino, con Renó Lavanderos, Avenida Matta.

PESADO: Pedro Cerda, Club Hípico, con Roberto Tronceso, San Francisco.

El pesaje y examen médico de estos púgiles se hará hoy a las 19 horas.

DEMOSTRACION DE ORGANIZACION FUE EL TORNEO "GENERAL PUCCIO"

Finalizó el campeonato de fútbol "General Osvaldo Puccio" en el cual intervinieron 20 clubes de los diversos barrios de Santiago.

Esta competencia fué auspiciada por el Departamento de Deportes del Estado, organismo que donará todos los premios que se disputaban en este certamen siendo el principal de ellos para el equipo campeón, que consiste en una jira al sur del país.

El campeonato de fútbol "General Osvaldo Puccio" fué organizado por la Asociación de Fútbol 4.a Comuna y por la Administración del Estadio Popular Santiago Morning.

Los resultados de esta importante competencia fueron los siguientes: campeón de primera división: Deportivo Latorre; vicecampeón, Deportivo Carlos Avila; tercer lugar, Deportivo Unión Bélgica y cuarto lugar Deportivo Población Delicias.

Campeón de segund adivisión, Deportivo Población Carrera; vicecampeón, Deportivo Dos Américas; tercer lugar, Deportivo Población Igualdad y Trabajo y cuarto lugar, Deportivo J. A. Innovación.

El equipo campeón de primera división, el club Latorre, es a la vez campeón de la temporada 1950 de la Asociación de Fútbol 4.a Comuna. La brillante campaña realizada por este club ha sido el premio a la gran labor realizada por el directorio de esta institución, que preside don Elías Araya y que fué fundada hace 12 años en el barrio Pila, donde cuenta con innumerables "hinchas" que siguen al equipo donde le corresponde actuar.

Un equipo que tuvo una brillante atuación y que se consideraba como el vencedor más indicado de esta competencia fué el Población Delicias, al perder por reclamo reglamentario con el Deportivo Latorre, quedó relegado al cuarto lugar. De todas maneras, la campaña del Población Delicias fué excelente y sus socios deben sentirse orgullosos porque el cuadro respondió a lo que ellos esperaban.

Los árbitros que tuvieron mejor actuación en este torneo fueron los señores Ignacio Carreño, Jorge Pilonitis, René Durán, Alamiro Pinto, Jorge Silva, Italo Coppa y Carlos Armijo. Estos señores arbitraron partidos de primera división.

Entre los árbitros de segunda división se destacaron los señores Emilio Cantillana, Ricardo Gatica, Norberto Solorza, Hernán Jara, Javier Salas, Juan Henríquez y Osvaldo Becerra.

En una fecha próxima, cuando la Dirección del Departamento de Deportes del Estado lo disponga, se procederá a entregar los premios de esta competencia, en un local que la Asociación de Fútbol 4.a Comuna asignará.

BALMACEDA JUNIORS VENCIO POR GOLEADA

En encuentros amistosos de fútbol, el Deportivo Balmaceda Juniors venció al Deportivo Arsenal, por 3 a 1 con su segundo cuadro, y por 5 a 0 con el primero.

El team de honor del Balmaceda Juniors formó con Rojas; Simón y Briceño; Baros, Mandujano y Figueroa; Silva, Krauss, Marinovic, Méndez y Miranda.

"Se me ha condenado por una falta que no he cometido"

"SE HA HECHO ESCARNIO PUBLICO DE MI PERSONA", DICE LUIS ORELLANA

EL VICEPRESIDENTE DE COLO COLO CONTESTA A LA DIVISION DE HONOR

Don Luis Orellana, ex vicepresidente del Colo Colo, se defiende de la exposición hecha por la División de Honor y de la expulsión que se le aplicó, en los siguientes términos:

Con fecha 9 de enero del presente año, el Consejo de la División de Honor, con la honrosa excepción del delegado del Club Iberia, acordó condenarme por haber intentado sobornar al jugador del Green Cross José Sabaj.

Las investigaciones hechas por el Consejo de la División de Honor y el fallo de ésta, fueron realizados, en el tiempo récord que medió entre la denuncia telefónica de Sabaj, hecha a las 11 de la mañana del día 8 de enero y la resolución tomada en la madrugada del 10, o sea, en 40 horas.

Se juzgaba en este caso, según expresión en actas de don José Carril, presidente del Directorio de la División de Honor, "el hecho más grave que haya ocurrido al fútbol profesional desde su fundación".

La velocidad incomprensible y sin justificación de este juzgamiento que fué sustanciado y fallado entre gallos y medianoche, resta toda respetabilidad, por no decir otra cosa, a las conclusiones atropelladas del Consejo de la División de Honor.

La publicación in extenso del acta de la sesión del Consejo de la División de Honor, en que se tomaron los acuerdos que me condenaron, celebrado el martes 9 de enero de 1951, no haría ningún favor a los integrantes de ese organismo, salvo contadas excepciones. Invito al señor José Carril a publicarla. Yo soy un hombre pobre que ha gastado su devoción personal al servicio del fútbol de Chile y no tengo los medios para hacerlo.

Hemos dicho que fué procesado y sentenciado en 40 horas.

Pués bien, sólo con fecha 10 de enero, o sea, 7 días después, se me comunicó la resolución del Consejo de la División de Honor y sólo he conocido los fundamentos de esa resolución con motivo de su publicación en los diarios, la que sólo fué hecha el 14 de febrero, o sea, 29 días después. No hay dudas que el fundamento de esa resolución fueron hechos mucho después de acordada mi condena y de la notificación que se me hizo de ésta. Se necesitaron 29 días para tratar de justificar lo hecho, al salto de la mata, en 40 horas.

Entre tanto, desde que apareció en la prensa, el 11 de enero del presente año, la noticia de que se me había sancionado por intento de soborno a Sabaj, tanto el Directorio de Colo Colo como yo exigimos conocimiento de los antecedentes que habían servido para fundamentar esa resolución, lo que no pudimos obtener y que se nos negó con diferentes excusas dilatorias.

Frente a la publicación en los diarios, de los fundamentos de su resolución, hecha por la División de Honor, el 14 de febrero y por consejo de mi abogado, me constituí en su compañía en las oficinas de ese organismo al día siguiente y exigí el conocimiento en original del proceso hecho en mi contra.

Después de algunas consultas hechas por el señor prosecretario, obtuve copias no autorizadas de algunas actuaciones de menor valor, y se me prometió otras para el día siguiente, entre las que no estaban las fundamentales.

Convencido de que seguía siendo objeto de una tramitación dilatoria, pedí los servicios del notario público, don Pedro Avalos, quién se constituyó conmigo y mi abogado en la sede de la División de Honor, a las 20 horas del día 16 del presente.

Recibidos por el Directorio de la División de Honor, ésta se negó a darnos de inmediato conocimiento de los antecedentes originales, prometió darlos el 19 del mismo, o sea, tres días después, y afirmó por boca de su presidente, señor José Carril, que la versión taquigráfica de las actuaciones, hecha por el taquígrafo, no existía.

Es preciso saber que de las declaraciones prestadas ante el Directorio de la División de Honor, como de los careos verificados allí y de todo lo hecho y dicho no quedó otra constancia que la practicada por el taquígrafo. El señor taquígrafo hace a continuación una versión al castellano de su escrito taquigráfico el que importa el documento original y reproduce fielmente todo lo expresado. Este documento, según el señor Carril, no existe.

La gravedad de este hecho no puede ser disimulada, si se piensa que es costumbre guardar en los archivos de ese Directorio todas las versiones taquigráficas, única manera de comprobar en caso de duda, que la redacción que después le dan los funcionarios de ese organismo, corresponde fielmente a ellas.

En resumen, he sido sometido a un juicio que duró 50 horas, fuí condenado en ese tiempo récord y después se necesitó de 29 días para encontrar los fundamentos que pudieran justificar esa condena. Por último, los documentos originales, o sea, las actas taquigráficas y la versión del taquígrafo, que dan razón de todo lo actuado, ¡no existe!

De los antecedentes que acaban de ponerse en mi conocimiento, se desprende:

Primero: Que don José Sabaj afirmó que yo había intentado sobornarlo, mediante la promesa de $ 10.000 y la entrega de $ 5.000, el 19 de diciembre de 1950, y que sólo con fecha 8 de enero del presente año, o sea, 21 días después, aparece hecha su denuncia.

Dice que recibió los $ 5.000 para tener una prueba y explica la demora en denunciar, afirmando, que no lo hizo antes, para no perturbar el ánimo de los jugadores y después dice: que fué su Padre quién se lo aconsejó para no echar a perder la competencia. Resulta absolutamente inexplicable que Sabaj recibiera $ 5.000 para tener una prueba que se le quería sobornar. La entrega de $ 5.000 hecha por Sabaj no es prueba, pues, ese dinero pudo sacarlo de cualquiera parte.

La excusa de que no quería perturbar a los jugadores de su club es increíble, pues los jugadores se habrían sentido respaldados por una actitud suya denunciando inmediatamente y no habría echado a perder la competencia, pues ésto necesariamente habría tenido que seguir, como si se hubiese denunciado cualesquiera otra infracción.

El señor Sabaj, que era mi enemigo, no habría perdido la ocasión de hacerlo en el acto.

Segundo: En su primera declaración, Sabaj afirmó que yo había ido a su casa y le había dado $ 5.000 y ofrecido otros $ 5.000 para después del match, para que jugara desganado.

Que los $5.000 que debía darle después del match no se los había dado y le había mandado decir con el amigo Merino que no se los daría porque no había cumplido con lo acordado.

Careado conmigo, desmentí sus afirmaciones, sin que el señor Sabaj pudiera contradecirme.

Posteriormente, apareció el señor Sabaj haciendo una nueva declaración y diciendo que no quería comprometer a Merino y al cabro Nelson, quienes fueron los que le propusieron el soborno, llevándole Merino el dinero, o sea, los $ 5.000, a las cinco de la tarde, del día del partido con Colo Colo.

Es de notar que en su primera declaración, Sabaj ya había comprometido a su amigo Merino y sin embargo, dice que yo le llevé el dinero a su casa, lo que desmiente en su segunda declaración. Es de notar también, que en su segunda declaración cita como testigo al cabro Nelson, el que no aparece después declarando, y en vez del cual aparece un señor desconocido que responde a nombre de Nuncio Zaguettal.

Llama poderosamente la atención que en los fundamentos de la resolución de la División de Honor nada se diga de todas estas contradicciones que le quitan a la declaración de Sabaj toda validez.

Tercero: Declarando don Jorge Merino, amigo del señor Sabaj, expresa en sustancia que, a raíz de la derrota de Colo Colo con Ferrobadminton, los jugadores lo pusieron con contacto conmigo en el camarín y que yo allí le propuse sirviera de intermediario para sobornar a Sabaj.

Aparece diciendo en su declaración que me llamó por teléfono y me propuso que nos juntáramos en la puerta del bar Atenas para que le entregara el dinero, lo que hice al poco rato.

Al ser careado con él, se omitió de advertirme que Merino había afirmado haberse concertado conmigo en el camarín de Colo Colo donde, según dijo, los jugadores me pusieron en contacto con él, lo que es totalmente falso. No se hizo ésto porque, seguramente, se sabía que yo estaba en situación de probar, sin lugar a dudas, la falsedad de esa acusación.

Es también falso que me llamaron por teléfono.

En el careo afirmó que yo le había entregado el dinero en el Bar Atenas. Yo le contesté que podíamos ir al Bar Atenas para que nos identificaran si habíamos estado allí juntos. Entonces el señor Merino declaró que él sólo había estado en el Bar Atenas y que después se había encontrado conmigo en la calle y le había entregado el dinero en la puerta de ese bar.

Nada de lo dicho aparece en las copias que me entregaron, lo que prueba que ellas no son fieles. Bastaría con que el señor Carril exhibiera los originales taquigráficos, que según él, no existen, para que quedara probada las contradicciones del señor Merino.

Cuarto: En el considerando 18.a de los fundamentos del fallo, que ha visto la luz pública, se trata de desvirtuar el valor de mis declaraciones haciendo presente que "primitivamente declaré no conocer" al señor Merino. Se da a entender que me he contradicho.

Cuando se me preguntó si era amigo de don Jorge Merino, manifesté no tener amigo de ese nombre y que si lo viera podría decir si lo conocía o no, pués conozco de vista a muchas personas cuyos nombres, o no los sé, o no he retenido de memoria.

En el careo mantenido con él, manifesté "con este caballero no he tenido conversación ni relación de amistad ninguna. No sé si es socio de alguna institución".

A una pregunta mía el propio Merino me informó que era socio de "Unión Española".

Entonces expresé: "Imagínense si podría tener confianza en una persona que no es amiga mía, con quién no he tenido ninguna relación, ni amistad y que pertenece a un club que está disputando el campeonato. ¿Me iría a valer del señor Merino para sobornar a un jugador de otra institución? Tendría que ser demasiado tonto para valerme de este intermediario".

Tanto el jugador Urroz como el propio señor Merino han sostenido que en una comida verificada en casa del primero, algún tiempo antes, se encontró presente Merino. En esa oportunidad asistieron según mis recuerdos, más de 20 personas. ¿En razón de que estaría yo obligado a conocer el nombre de los asistentes desconocidos para mí, o recordar su presencia?

Por otra parte, el propio Merino manifiesta que fueron los jugadores de Colo Colo quienes lo pusieron en contacto conmigo para el efecto de sobornar a Sabaj cuando había ido al camarín de Colo Colo.

Lo que ha dicho es falso.

Pero con ello Merino reconoce a su pesar que yo no tenía conocimiento de su persona. Si yo lo conocía no había necesitado que lo pusieran en contacto conmigo.

No he incurrido entonces en contradicción ninguna.

En cambio, tanto el señor Sabaj como Merino, han incurrido en graves y fundamentales contradiciones y no hay un solo considerando de los flamantes fundamentos con que se me condenó, que lo haga presente. ¡Esta es la clase de justicia a que me he visto sometido!

Quinto: El considerando 8.o de los citados fundamentos afirma que llamado a declarar el señor Jorge Merino éste no tenía conocimiento de lo declarado por Sabaj.

¿Como puede saberlo la División de Honor? Estas personas que son amigas tuvieron antes de declarar la oportunidad, mil veces repetida, de ponerse de acuerdo para el caso en que Sabaj pudiera no ser creído bajo su palabra y para el caso, casi cierto, de que tuviera que presentar de testigo a alguien.

Pero si el considerando no añade nada que refuerce los fundamentos de mi condena demuestra la ninguna imparcialidad de los procedimientos de quienes han pretendido juzgarme.

Sexto: Las demás declaraciones prestadas por el señor Urroz, el señor Escuty y el señor Zagmuti, nada tienen que ver con el hecho de que se me ha acusado.

Séptimo: En resumen se ha fundado mi acusación en la base de la sola declaración de don Jorge Merino, amigo del señor Sabaj, quién en medio de contradicciones aparece diciendo que yo le entregué $ 5.000 en la calle, en la puerta del Bar Atenas o dentro de éste.

Si fué el señor Merino quien le entregó $ 5.000 al señor Sabaj o fué otra persona y en qué circunstancias ello ocurrió, es una cosa que no se ha investigado. En todo caso está probado que el señor Sabaj se contradijo en la forma más grave al declarar sobre todo el asunto.

Dijo primero que era yo quién se los había entregado, dijo después que era su amigo Merino. ¿No podría el señor Sabaj, haciendo más memoria, recordar quién se los entregó y para qué?

HACE SU DEFENSA.— Don Luis Orellana, el ex vicepresidente del Colo Colo y expulsado por la División de Honor, hace una extensa defensa de cómo se gestó su sanción y la forma como transcurrieron los hechos. fútbol profesional chileno.

Todo el mundo podría creer que el señor Sabaj que se dice víctima de un intento de soborno contra un club, puso el hecho en conocimiento de éste y con su ayuda acudió a hacer la denuncia al Directorio de la División de Honor.

De los antecedentes aparece algo muy diferente y sugestivo.

Primero: Que fuí yo quien hice liquidar el contrato de Sabaj con Colo Colo, pues embargó el Estadio de su club, lo que era un acto directo contra éste.

Segundo: Que don Erasmo Martínez, director de Colo Colo renunció a su puesto por ser contrario a la mayoría del directorio y favorecer la candidatura de don Róbinson Alvarez, de quien es ferviente sostenedor.

Tercero: Que don Erasmo Martínez hizo la carta denuncia de Sabaj en mi contra, se la llevó a éste, quien la entregó al Directorio de la División de Honor. Sabaj ocultó en un principio el hecho y dijo que la carta había sido hecha por él, después por su hermana, para reconocer al final que era obra de Martínez.

Cuarto: No aparece de los antecedentes, pero debe haber constancia en las versiones taquigráficas que el Directorio de la División de Honor, envió a don Rafael Salazar, funcionario de ese organismo, el 8 de enero, a buscar a don José Sabaj a su casa, al que no encontró, pero allí fué informado que tendría esa noche una reunión con don Róbinson Alvarez en la calle Santiagutillo esquina de Arturo Prat. Buscado por el señor Salazar, sólo encontró en el restaurante que hay en ese lugar y que al mismo tiempo es secretaría de la candidatura del señor Alvarez, a los hermanos del señor Sabaj, a don Erasmo Martínez, junto con otros dirigentes de su campaña. Al retirarse de ese recinto el señor Salazar, llegaba a él el señor Róbinson Alvarez.

Quinto: Es un hecho entonces que la denuncia de Sabaj en mi contra no se formuló desde su club, sino que con la intervención de colocolinos partidarios de Róbinson Alvarez, al que por rara coincidencia, la misma noche que el Directorio de la División de Honor actuaba en mi contra, se reunía con los hermanos de Sabaj.

Sexto: Consta del acta de la sesión del Consejo de la División de Honor en que se me condenó, que don Jorge de la Cruz, delegado de Ferrobadminton expresó: "Me ha hecho fuerza la insinuación del capellán Lizana. ¿No podría haber una combinación para desplazr a un dirigente? Pregunto si es posible o no que en esta situación haya una maquinación destinada a liquidar a un dirigente que, según me han informado es un hombre que ha llevado el paso de su club en los últimos tiempos. ¿Es posible o no?

A ello contestó el señor Carril "Quisiera expresarle al señor De la Cruz que el Directorio tiene otros antecedentes que no puede dar a conocer y que le permiten la confirmación exacta de todos estos hechos".

Yo digo que no es con datos que no pueden darse a conocer ni con la ausencia de antecedentes tan fundamentales como son los actos taquigráficos, que según el señor Carril no existen, que puede fomarse contra alguien un proceso que merezca respeto.

Ningún Juez, ni ningún Tribunal se atrevería a usar de un procedimiento parecido.

Se me ha sancionado sin pruebas, de una falta que no he cometido.

En cambio, ha quedado probado en forma indiscutible que el Consejo de la División de Honor, al juzgarme, ha cometido la más grave de las faltas que se puede cometer en una Institución que ha nacido a la vida jurídica, mediante la dictación de un decreto Supremo que aprueba sus Estatutos y en conformidad a los cuales, se ha dado reglamentos, los que debe obedecer.

Tanto los clubes que componen la Federación de Fútbol de Chile, como sus socios y dirigentes saben que en lo porvenir, Estatutos y Reglamentos, no son garantía alguna para ellos, los que pueden ser violados a mansalva, cuando la circunstancia así lo aconsejan, a los Jefes Superiores del Fútbol Nacional, constituídos por sí y ante sí en arbitrarios dispensadores de justicia.

En efecto, el Art. 98 del Reglamento vigente de la División de Honor dispone lo siguiente: "El Tribunal de Penalidades es el organismo que tiene por objeto sancionar las infracciones establecidas en el Reglamento de la Federación de Fútbol de Chile, en el Reglamento de la División de Honor y las que específicamente se le determinen por Código especial".

En el deseo de que las funciones de este Tribunal sean lo más imparciales posible, los Reglamentos han tratado de alejar de su composición a socios del fútbol nacional, como lo son los miembros del Consejo de la División de Honor. Así, el Art. 100 de los citados Reglamentos, dispone lo siguiente, respecto a la elección de los miembros de dicho Tribunal: "En su elección cada club de la División de Honor propondrá para este cargo dos nombres de personas, en lo posible, ajenas a dichas instituciones".

Por otra parte, el Art. 113 de los mismos Reglamentos dispone: "El Comité Central de la División de Honor, ante cualquier trasgresión o denuncia, pondrá los antecedentes del caso en conocimiento del Tribunal, para que éste resuelva dentro de los plazos reglamentarios".

Como se vé, la disposición es perentoria, y abarca sin distingos "cualquier trasgresión o denuncia".

En el caso de que nos ocupa, el Comité Central o Directorio de la División de Honor violó en forma flagrante estas disposiciones Reglamentarias, pues no envió la denuncia de Sabaj al Tribunal de Penalidades, como era su obligación, se constituyó él, en Tribunal investigador, y pasando nuevamente por sobre los reglamentos, llevó todo el asunto ante el Consejo de la División de Honor para que lo fallara, en circunstancias que éste organismo solo tiene las atribuciones que le confiere el Art. 38 de los Reglamentos de la Federación de Fútbol de Chile, entre los cuales no se encuentra la de constituirse ni extraordinariamente en Tribunal.

Con tales violaciones de los Reglamentos, ejecutados abusivamente y con golpe de autoridad, los organismos indicados han atropellado también la jerarquía del Tribunal de Penalidades, único competente para conocer de la denuncia de Sabaj, y han cometido una ofensa contra el fútbol de Chile, de mayor trascendencia y gravedad que la que trataron de juzgar, pués han socavado todo el edificio legal en que se funda el fútbol de Chile, como una unidad.

Todo lo dicho, sin considerar que en mi contra han procedido con denegación de justicia, ya que, interpuesto el reclamo por mi, dentro de los plazos reglamentarios contra la resolución del Consejo de la División de Honor, de acuerdo con el Art. 222 del Reglamento de la Federación de Fútbol de Chile, este reclamo fué desestimado.

Para justificar tantas y repetidas violaciones, el Consejo de la División de Honor manifiesta en su pseudo fallo que no existe en el Código de Penalidades disposición expresa sobre el soborno o intento de soborno a un jugador.

La osadía de tal afirmación queda demostración con la simple transcripción de lo dispuesto en el Art. 107 de dicho Código que dice, a la letra "Cualquier acto de indisciplina, actitud inmoral o hechos reprochables no prescrito en estas disposiciones, debe ser castigado con amonestación o suspensión, pero ésta última pena no podrá exceder de un año".

No hay duda alguna que un intento de soborno, a la par que constituye un acto inmoral, es un hecho reprochable y, por tanto, cae bajo esta disposición.

Si se ha pensado que la pena impuesta en la disposición transcrita, no es lo suficientemente grave para el intento de soborno, modifíquese el reglamento de penalidades por las vías que los Estatutos y Reglamentos señalan, pero no se atropelle lo establecido, ni se viole en forma flagrante dando para ello excusas inaceptables.

De todo lo dicho resulta un mis-

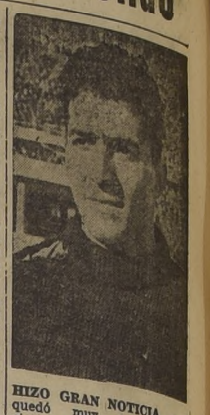

HIZO GRAN NOTICIA.— N... quedó muy prestigiado, po... cierto, pero en todo caso Jo... Sabaj, el guardavallas de Gree... Cross, y que antes ocupara e... mismo puesto en Colo Colo, h... zo gran noticia con motivo d... su participación en el primer c... so de soborno que conoció

terio que he sido víctima de u... acto arbitrario cometido por... Consejo de la División de Hono... que éste al constituirse en Trib... nal, ha cometido una resoluci... que no es un fallo, que lo ha h... cho con violación de las leyes d... fútbol, y por tanto de la respo... sabilidad personal de quienes l... ejecutaron.

Lo dicho resulta tanto más gra... cuando este pseudo juicio cometi... por ese Consejo, viola las norma... elementales de todo juzgamient... humano. Ha sido llevado adelan... con ocultación de documentos... antecedentes, ha sido fallado... ignorancia por parte de los pe... dos jueces de esos mismos ante... dentes.

Viola también esas normas, po... que es un hecho que, mientras ma... grave es una falta y mientras ma... yor es el castigo que puede apl... cársele, mayores son las prueb... ciones que tienes los jueces d... verdad para investigarlas con tien... po, acuciosidad y mayor el pe... de la prueba, que exigen pa... condenar.

Nada de esto habría ocurrid... si respetando las leyes del fútb... nacional se hubiese entregado... conocimiento la denuncia de Sa... baj al Tribunal de Penalidades.

Se me ha condenado por una fal... ta que no he cometido Se ha ha... cho escarnio público de mi perso... na.

Que la opinión pública, supremo Juez, juzgue ahora.— Luis A... Orellana.

MARQUESAS CROMADAS
CREDITOS SIN PIÉ
METALUX
MONJITAS 843
ENTREPISO

PAPEL DE LIJA
Importado
Entrega inmediata:
SANTO DOMINGO 1140
Casilla 2195. — Santiago

SILLAS DE PASEO
CREDITOS Sin PIE
METALUX
MONJITAS 843 ENTREPISO

NOVIOS
ARGOLLAS
Oro, 9 K. . . . $ 500
Oro, 14 K. . . . 800
Oro, 18 K. ctes. . 1.050
Oro, 18 K. gruesas. 1.300
El par, grabadas y selladas
JOYERIA BLEIHOLDER
BANDERA 268
SANTIAGO
Reembolsos a provincias enviando la mitad del valor.

CASA ALONSO
MEJOR Y MAS BARATO
21 DE MAYO 817 FONO 63049
MENAJE CREDITOS

SASTRERIA PARA DAMAS
WALTER WEINER
DESDE $ 1.200.—
Hechuras finas, Abrigos y Trajes.
Rosa Eguiguren 813
OFICINA 28
Entrada por San Antonio 28

PELETERO EUROPEO
TECNICO ESPECIALISTA
Aproveche los meses de verano para la transformación de sus abrigos de pieles, a precios excepcionalmente módicos.
SAN ANTONIO 446
OFICINA 5

CASIMIRES
Economice dinero comprando casimires peinados finos, marca OVEJA-Tomé, a los precios más bajos de plaza
Marcelo Uranga
COMPAÑIA 1291
— OFICINA 214

CREDITOS
PASCUAL SASTRE
SAN DIEGO 928

MUEBLES CONFORTABLES
"PRAGA"
MERCED 631 - FONO 30117
Gran exposición de toda clase de muebles confortables. comedores de estilo y muebles sueltos. Composturas, transformaciones fundas, etc. Precios sumamente bajos. Créditos. Visítenos sin compromiso alguno.

CALZADO CREDITOS
DAMAS CABALLEROS Y NIÑAS
CARTERAS
CREDITOS
Solo a un radio de 30 cuadras
SAN DIEGO 1889

RELOJES SUIZOS
de las mejores marcas.
RAUL VALENZUELA
DAVID LAKS
BANDERA 236
4.o piso.
OFICINA 410
(Edificio Teatro Auditorium)
Amplios créditos

MUEBLES
GRANDES FACILIDADES DE PAGO
DORMITORIOS-COMEDORES
CONFORTABLES
MUEBLES SUELTOS
LIRA 219 (CASA PARTICULAR)

BLUSAS
DE SEDA BORDADAS DE GRAN LUJO
LIQUIDO
de gran urgencia, a $ 150 cada una
MODISTA EXTRANJERA
NAMUR 74 - Depto. 403
Frente al San Borja.
Alameda 1.a cuadra

MODAS
"LIBERTY"
OFRECE:
Trajes sastre, tres cuartos vestidos. carteras, etc.
10 meses plazo
AHUMADA 116
OFICINA 5 — FONO 68041

RADIOS
SIN PIE
UN AÑO PLAZO
METALUX
MONJITAS 843
ENTREPISO

DINERO
Para Agricultores e Industriales
Tenemos muchas partidas disponibles, desde 50.000 pesos interés y comisión legales
AHUMADA N.o 370
Oficina 301 - Casilla 80

PARA TODOS SUS HIJITOS GRANDES Y CHIQUITOS
"CAMISAS PEPITO"
YA ESTAN EN VENTA EN
ARTURO PRAT 70

HECHURAS FINAS
de ternos o trajes sastre, le hará desde
1,500 pesos
la SASTRERIA LA SELECTA.
Presentando este aviso le haremos un descuento
BANDERA 714
2.o PISO

ARGOLLAS
PARA NOVIOS. DESDE
$ 500.--
14 kilates, el par grabadas
18 kilates, desde $ 800.— el par, grabadas
DESPACHAMOS CONTRA REEMBOLSO
Joyería Danziger
— SAN ANTONIO 344 —

CATRES DE BRONCE
MARQUESAS CROMADAS
ESTANTES CAMAS
10 DE JULIO 369
CREDITOS

ABOGADO
SANCHEZ DEL POZO
Especialmente asuntos y juicios de matrimonio. Posesiones efectivas, particiones.
De 11 a 12.30 y de 17 a 19 horas.
Moneda 1137—Of. 78
FONO 80818

CATRES de BRONCE
10 MESES PLAZO
CASA
BRONCELAN
SAN PABLO 2715

CRISTALERIA
CASA SONER
MIGUEL KOHON
SAN DIEGO 834
FONO 83710
REGALOS
Gran surtido en lozas, plaqués, chuchillería, enlozados, aluminio y toda clase de menajes.

TRAJE HUASO
TRANSFORMAMOS
su terno en un elegante traje huaso.
Sastrería "Louis"
163 -SAN DIEGO- 163
FONO 80955 — SANTIAGO

RELOJERIA BLEIHOLDER
268 - Bandera - 268
Ofrece como gran ganga:
RELOJES SUIZOS
ANCLA 15 RUBIES
Para Damas .. .. $ 1.650.—
Para Caballeros .. $ 1.500.—
Garantía. Seriedad. ¡¡Visítenos sin compromiso alguno!!

Chalecos de Algodón
blancos y en colores:
Para señoras.. .. .. $ 90.—
Para niños .. .. .. 50.—
Además gran surtido en Trajes de baño Lastex y de lana para señoras, hombres y niños.
Fábrica de Tejidos de Irarrázaval 440
(Frente al Teatro Andes)
Ventas directas al público

MODAS Betty
Moneda 884
Trajes maternales
Trajes Sastre,
Tres Cuartos
Batas.
CREDITOS
MONEDA 884

LICEO NOCTURNO "PRESIDENTE BALMACEDA"
Arturo Prat N.o 65
Exámenes de Repetición. Los días 1.o y 2 de marzo a las 14.30 horas, en A. Prat N.o 33. Se abre la matrícula el 26 del presente, a las 19 horas.
EL RECTOR.

ESTANTES
CAMAS
10 MESES PLAZO
CASA
BRONCELAN
SAN PABLO 2715

RELOJES
DE OCASION
Suizos, de ancla, 15 rubies
PRECIOS REGALADOS,
DESDE $ 650 HASTA $ 985
Damos tarjetas de garantía
RELOJERIA ASMARA
Pasaje Consistorial - Local 40
Entrada al Pasaje por Monjitas, entre San Antonio y 21 de Mayo

RADIOS SIN PIE
NUEVA YORK 61
NUEVA SECCION
FOTOTIMAR

Nuestro favorito Esplendor ganó premio especial "Polo Sur"

DEMOSTRO CLARA SUPERIORIDAD SOBRE ORESTE Y ESCOLTADORES

Concurrencia superior a la del domingo pasado asistió ayer a nuestro primer circo de carreras, produciéndose varios resultados sorpresivos, como el de Bigarreña, que repartió 105 pesos por boleto a sus escasos partidarios, y las llegadas, en su mayoría estrechas, entusiasmaron enormemente al numeroso público que gozó de un espectáculo de alta emoción.

EL PREMIO "POLO SUR"

Servía de base a la cartilla el premio "Polo Sur", carrera especial sobre 1,900 metros, que fué ganada por nuestro favorito Esplendor, que dió cuenta de Oreste, por casi un cuerpo.

De los ocho rivales anotados, fué retirado a última hora Coraggio, porque al salir al paseo preliminar, arrojó a su jinete Guillermo Silva frente al Paddock, en la pista grande de césped, arrancando el hijo de Quemarropa en veloz carrera, y así dió la vuelta completa a la cancha. Los boletos de Coraggio fueron anulados y devueltas las apuestas a sus poseedores.

Colocados ante las cintas, el juez aprovechó un momento favorable para ponerlos en movimiento, surgiendo Sidón al frente, perseguido por Esplendor, Garufa, Oreste y Trile, con Pródigo y Chiquita Bacana al fondo. Corridos unos 600 metros, Esplendor pasó a la vanguardia, al tiempo que se iniciaba el codo, y quedó entonces segundo Sidón, y en seguida los restantes en la forma indicada, no notándose más variación que el paso de Chiquita Bacana al quinto puesto.

Esplendor aumentó a tres cuerpos la ventaja en el tramo de estrecodos, entrando a la faja decisiva con la ventaja adquirida, tratando Oreste de darle alcance, ya que Sidón había desaparecido de los puestos de avanzada. Esplendor siguió al frente estimulado por su jockey, viéndose ya a la altura de las populares de que no serían capaces sus perseguidores para presentarle lucha, porque Chiquita Bacana, que algo avanzó, iba a pelearle el segundo puesto a Oreste, mientras que Esplendor, estimulado por su jinete, al dar las primeras señales de desmayo, se mantuvo firme para imponerse a Oreste por 3|4 de cuerpo, el que por pescuezo dominó a Chiquita Bacana. Quinto fué Pródigo, sexto Garufa y último, agotado, remató Sidón.

NOTICIAS DEL COMISARIATO DEL HIPODROMO CHILE

Se autorizó a L. A. Correa para correr hoy debiendo cumplir su castigo desde el próximo domingo.

PRIMERA CARRERA.— Reclamaron: G. Padilla (Pechuga) contra C. Córdova (Alicanto), éste contra Jl. Leiva (Rucalín), y éste contra R. Ledesma (Carinthia), por cargar en los 900 metros; C. Farmer (Envidioso) contra H. Henríquez (Pitado), éste contra J. Guajardo (La Pepita), y éste contra M. Henríquez (Pitado) por cargar en los 800 metros. Se suspendió a R. Ledesma, por 2 reuniones, por haber motivado estos reclamos.

J. Guajardo (La Pepita) contra R. Pávez (Titán) y R. Ledesma (Carinthia) contra C. Farmer (Envidioso), por cargar en la partida, y a 200 metros de la meta, respectivamente. Desestimados.

Se multó en $ 500.— a R. Ledesma (Carinthia), y a Edo. Soto (Crea), por no reclamar el primero y huasquear el segundo a Ledesma a 100 metros de la meta.

J. Guajardo dió cuenta que La Pepita corrió abierta toda la carrera.

Se deja constancia que Quisquillosa es propiedad del stud Botafogo.

SEGUNDA CARRERA.— Reclamaron: O. Valenzuela (La Ina) contra L. A. Contreras (Triberna), y J. S. Olivares (Palmadita) contra V. Madrid (Antorcha), por cargar en los 900 metros. Se suspendió a L. A. Contreras, y a V. Madrid, por una reunión.

Se notifica al preparador de Antorcha que la adiestre para partir del cajón.

TERCERA CARRERA.— Reclamaron: Edo. Soto (Navegante) contra A. Venegas (Costa Brava), y R. Madariaga (Riobranco) contra Gmo. Silva (Bernardo), por cargar en la partida y en los 900 metros, respectivamente. Desestimados.

El Juez de Partida multó en $ 100.— a M. Henríquez.

Se autorizó al preparador de Mironaza para colocarla por fuera en la partida.

Se llamó al preparador S. Jiménez para que explicara las dos últimas carreras de Bernardo. Jiménez declaró que atribuye la mala carrera del día 18, a que lo corrió un aprendiz que no fué capaz de dominar al caballo, y además que puede haber influído, el que la distancia fuera 300 metros menor en esta oportunidad. Se multó en $ 1.000 a S. Jiménez por no dar cuenta en su oportunidad de que no estaba conforme con la carrera de su pupilo.

CUARTA CARRERA.— Reclamaron: G. Sepúlveda (Afónico), y R. Silva (Lamar) contra L. Pérez (Mironaza), por cargar en la partida. Casuales.

R. Pizarro (Rory) contra M. Henríquez (Cartago), éste contra E. Márquez (Heidelbis) y M. Araneda (Embrujo) contra R. Silva (Lamar), por cargar en los 1.000 metros. Se multó en $ 200 a R. Silva.

Jn. González (Araucano) contra And. Silva (Mariage), por cargar en los 800 metros. Se multó en $ 200.— a And. Silva.

Se multó en $ 200 a M. Valenzuela (Camorra), por no presentarse a formular su reclamo.

Dieron cuenta: R. Cornejo que Nerone se estrelló con Miura en la partida; J. Guajardo que Tremenda levantó la cabeza en la partida; y J. Contreras que Polvorín corrió abierto no pudiendo exigirlo. Se presentó el propietario-preparador del último y manifestó no estar conforme con su carrera.

Se multó en $ 500.— a L. Pérez (Mironaza), y E. Márquez (Heidelbis), por molestarse mútuamente a la llegada y no reclamar.

Se notifica al preparador de Sortilegio que lo adiestre para partir del cajón; y a los de Miura y Polvorín que los adiestren para partir.

QUINTA CARRERA.— Reclamaron: J. Sánchez (Nahuel), y V. Maldonado (Pildorín) contra G. Sepúlveda (Tequila), por cargar en la partida. Se suspendió a G. Sepúlveda, por una reunión.

Dieron cuenta: V. Maldonado y J. Sánchez que Pildorín y Nahuel no les respondieron; y el propietario de Cupido, que no quedó conforme con su carrera.

Se notifica al preparador de Copihues que lo adiestre para partir.

No se dió lugar a una petición de indulto del jinete A. Rioseco.

SEXTA CARRERA.— Reclamaron: And. Silva (Retoque) contra C. Giraldes (Cabotín), y J. E. Bravo (Ovalle) contra R. Ledesma (Chimbarongo), por cargar en la partida. Casuales.

C. Giraldes (Cabotín) contra J. Espinoza (Talagante), por cargar en los 500 metros. Se suspendió a J. Espinoza, por 2 reuniones.

Dieron cuenta: J. Espinoza que Talagante vino mañoseando; A. Poblete que Pichuncho se estrelló con el cajón, negándose a partir; R. Ledesma que Chimbarongo vino cambiando de línea. Se notifica a los preparadores de Chimbarongo y Retoque que los adiestren para correr, y al de Pichuncho, que lo adiestre para partir.

SEPTIMA CARRERA.— Reclamaron: R. Ledesma (Agua Fiesta) contra R. Cornejo (Botabarro), y V. Maldonado (Demóstenes) contra M. Araneda (Serón), por cargar en la partida; Araneda contra Jn. González (Tarugo), y éste contra J. Guajardo (Chinganera), por cargar en los 500 metros. Se multó en $ 200.— a R. Cornejo.

Jn. González (Tarugo) contra R. Madariaga (Chicote), y J. Sánchez (Bombardero) contra L. Pérez (Caicupil), por cargar a 100 metros de la meta. Desestimados.

Dieron cuenta: V. González que Bobine se retacó en la partida; L. Pérez (Caicupil), que tuvo contratiempos en la partida para no atropellar al parador.

Se suspendió por 8 reuniones a Salinero, y por 4 reuniones a Chinganera, por indóciles para partir.

En esta carrera se ordenó el retiro desde el punto de partida de Peleador, por estar manco.

OCTAVA CARRERA.— Reclamaron: R. Madariaga (Pregón) contra R. Parada (Abejorro), éste contra C. Giraldes (Charmanta), y V. Maldonado (Dumbar) contra C. Farmer (Elegy), por cargar en los 600 metros; y J. Contreras (Babieca) contra F. Gatica (Cariño), por cargar al entrar a tierra derecha. Desestimados.

Dieron cuenta: R. Ledesma que Armero vino cargándose. R. Madariaga que Pregón se fué de punta en la partida; Jn. González que Snow Ball se espantó de las huinchas; R. Parada que no pudo cumplir las instrucciones de correr colocado a Abejorro por haber tenido contratiempos en la partida no empleánose en las primeras distancias por la arena que recibía, encajonándose finalmente en tierra derecha; C. Farmer que notó sentida a Elegy; y H. Cisternas que no quedó conforme con la carrera de Snow Ball. Se notifica al preparador de Elegy que deberá presentar certificado veterinario para inscribirla.

Se suspendió a Hulla, por 8 reuniones, por indócil para partir.

NOVENA CARRERA.— Reclamaron: R. Parada (Hody) contra M. Valenzuela (Panchote), por cargar en la partida; A. Poblete (Lacero) contra E. Márquez (Calígula), éste contra M. Araneda (Estanciero), y éste contra O. Cáceres (Sonette), por cargar en los 1.200 metros. Se notifica al preparador de Sonette que la adiestre para correr.

O. Valenzuela (Impacto) contra M. Quezada (Caloría III); H. Vergara (Don Verja) contra R. Ledesma (Daan), y éste contra M. Araneda (Estanciero), por cargar en los 1.800 metros. Desestimados.

El Márquez (Calígula) contra R. Ledesma (Daan) por molestarlo a 150 metros de la meta. Casual.

Dieron cuenta: J. Guajardo que Don Fó corrió encajonado gran parte de la carrera; M. Quezada, que Caloría no le respondió en tierra derecha. Se presentó L. Navarro y manifestó no estar conforme con la carrera de Caloría.

El Juez de Partida multó en $ 100.— a O. Valenzuela, H. Vergara y M. Valenzuela.

Se autorizó al preparador de Kim Koo para colocarlo por fuera en la partida.

DECIMA CARRERA.— Reclamaron: G. Sepúlveda (Kim Koo), y R. Ledesma (Dimosa) contra L. Pérez (Poet), por cargar en los 1.200 metros y en tierra derecha, respectivamente; J. Contreras (Zapatazo) contra R. Silva (Cremoso) y C. Giraldes (Valparaíso) contra R. Ledesma (Dimosa), por cargar a la llegada. Desestimados.

Dieron cuenta: And. Silva que Jamaicano no le respondió; V. Maldonado que Monada se espantó del parador quedando rezagada; y R. Ledesma, que Dimosa no le respondió al final. Se presentó el propietario de Jamaicano y manifestó no estar conforme con su carrera y exhibió el juego hecho.

Se notifica al preparador de Monada que la adiestre para partir.

Se autorizó a L. A. Contreras para cumplir su castigo el domingo 11 de marzo.

CAPITAN PALETA, AL GALOPE CORTO

El favorito Fetiche apenas salvó el cuarto puesto en la prueba inicial sobre 1.500 metros, para potrillos de tres años no ganadores, de la que desertó Cañonazo, prefiriendo en su corral presentar a Romancero, que no figuró. Ganó Capitán Paleta, montado por V. Leiva.

En un buen momento fueron puestos en acción, destacando en el primer momento Fetiche sus colores a la delantera, pero luego fué desplazado por Tam O'Shanter, que se cortó un cuerpo al frente, delante de Matterhorn, que precedía por uno a Tancredo, y en seguida, agrupados, Capitán Paleta, Massenet, Fetiche y último Romancero.

El puntero aumentó a dos cuerpos la ventaja adquirida, antes de entrar a la recta, y una vez en ella dió muestras de fatiga, entrando Matterhorn con Capitán Paleta a luchar por el puesto de honor. Frente a las populares la situación ya estuvo definida en favor de Capitán Paleta, que, estimulado por V. Leiva, tomó dos cuerpos delante de Matterhorn, ventaja que al final aumentó a tres, con la que cruzó el disco, delante de Massenet, que en los tramos postreros le arrebató por medio pescuezo el placé a Matterhorn. Cuarto el favorito Fetiche, delante de Tancredo; penúltimo Romancero y último Tam O'Shanter.

HECHIZO GANO LA DE ELIMINACION

En cuarto lugar se disputó la carrera "A" de Eliminación, para caballos de tres años y más, destinados al Hipódromo de Antofagasta.

Variado desarrollo tuvo la competencia, corriendo primero en punta Citecita con Vladimira y tercero Chilcayo, que después pasó a comandar el lote. Chilcayo siguió firme en punta, seguido por Vladimira, Hechizo y Tascadero. Al entrar a la recta Hechizo pasó a la delantera, entrando a pelearle a su compañero del stud Chilcayo, y al final se desprendió fácilmente de éste para irse ganancioso al disco con 6 cuerpos de ventaja sobre Chilcayo, que por media cabeza dominó a Vladimira, que estuvo a punto de arrebatarle el placé por descuido del jockey de Chilcayo. Cuarto, Salerito, y última, Notoria.

Agalludo dominó a los rivales de la serie principal de 1.200 metros

Running Shoes y Quesaca ganaron las finales con dividendos suculentos

El favorito Agalludo se adjudicó en segura atropellada la serie principal de 1.200 metros, muy bien conducido por A. Poblete.

Eco mañoseó largo rato en la partida, y cuando partieron Déjelo Solo arrancó en punta, perseguido de cerca por Archipiélago, y más atrás actuaba Cambises, con Lutecita, Eco y Orinoco, al fondo.

A un tren sostenido, Déjelo Solo, siguió al frente, pasando a su persecución Eco y Cheer Up, vigilados por Cambises, Agalludo y Archipiélago, forma en que entraron a la recta. Déjelo Solo en los comienzos de las populares fué atacado por todo el lote, del que surgió Cheer Up con Babilonio, y por el centro Agalludo con bríos incontrarrestables, que le valieron deslizarse entre ambos y en reñida lucha llegar al disco aventajando por el pescuezo a Babilonio, que pagaba $ 211 por cada boleto. Tercero a 3|4 de cuerpo se mantuvo Cheer Up delante de Trivial. Quinto Aberri, sexto Archipiélago, penúltimo Orinoco, y último, Eco, cuya performance no guarda relación con su anterior presentación, donde había ganado con un kilo menos.

Por el triunfo de Running Shoes, que pagó buen dividendo, se resolvió la penúltima carrera, cuarta serie de los handicap de 1.200 metros.

Al darse la señal Espolín se quedó parado, y Tandil con Quinquilmo se trenzaron en lucha por posesión de la delantera, quedando finalmente Tandil libre al frente perseguido por Quinquilmo, Singapur, Polpaico y Running Shoes.

A un tren violento Tandil llegó a la recta precediendo a Quinquilmo, que atropelló prematuramente para desplazar al hijo de Halifax.

Frente a las galerías el lote se agrupó, surgiendo Running Shoes con frescas energías, y con poderosas brazadas descontó terreno, dominando a Quinquilmo, mientras que Singapur también atropellaba, siendo más efectiva Running Shoes, que ganó a Singapur por más de un cuerpo. Tercera Singapur a cabeza delante de Quinquilmo y Tandil.

QUESACA EN LA FINAL

Repartiendo sport de $ 92, triunfó Quesaca en la prueba de clausura, handicap de 1.200 metros.

Inesperado mañoseó largo rato, pero se dió la largada oportunamente, y Rayo de Oro surgió a la delantera, seguida por Vanidad, que a los cien metros pasó al frente cortándose delante de Royal Hunter, Sin Respeto, Inesperado, Rayo de Oro y último, Simphony.

La puntera siguió a un tren violento comandando el grupo, asediada por Royal Hunter, que al comienzo de la recta la desplazó. Al promediar las populares, surgió Quesaca con violencia, pasando rápidamente al puesto de honor, el que mantuvo hasta la raya, que cruzó con 3 cuerpos de ventaja sobre Rayo de Oro, que precedió a Inesperado, Memo, Alumkey, y Royal Hunter. Penúltima, Vanidad, y última, abierta Simphony.

DESDE LA PARTIDA, POLACO MOSTRO SU SUPERIORIDAD

Una facilísima victoria alcanzó Polanco en la sexta carrera, donde galopó delante de Reina Madre, Lanera y Balkán.

Puestos en acción por el starter, Polaco, con su característica modalidad de correr, surgió como una exhalación al frente, tomando 3 cuerpos de ventaja al lote, que encabezaba Panoyú, y más atrás se desenvolvían Reina Madre, Bucalemu y Lanera, con Acapulco a la retaguardia.

El pupilo de Vodanovic siguió firme en sus posiciones, sin ver amagado su triunfo en ningún momento, entrando a la recta final libre a la delantera. En la faja el hijo de The Font se limitó a galopar, delante de Reina Madre, llegando levantado al disco, el que traspuso con 4 y medio cuerpos de ventaja sobre Reina Madre, que superó por uno y medio cuerpo a Lanera, que por media cabeza le quitó el placé a Balkán. Quinta Tristeza, encima; penúltimo Acapulco y último Bucalemu.

FINLANDESA LOS GANO EN EMOCIONANTE FINAL

La favorita Finlandesa correspondió estrechamente a las preferencias de la mayoría de los apostadores en la tercera carrera de la tarde, disputada sobre 1.200 metros, y que correspondía a la serie más modesta de los handicaps.

Ordenada la suelta, Ganadero con Virazón se disputaron la vanguardia, pero una vez definidas las posiciones, Finlandesa tomó la punta resueltamente, perseguida por Pintura, Tiznado, Ritja, Virazón y Ganadero, con los restantes escalonados.

Finlandesa siguió al frente con más de un cuerpo de ventaja sobre Pintura, entrando a la recta en el puesto de peligro, y dando demostraciones de firmeza, porque Pintura, en vez de descontar ventaja decayó en su acción, pasando entonces Ritja con Germana, a perseguir a la favorita al final de las galerías. En los tramos postreros, Ritja atacó con mayor empuje, y la oportuna llegada del disco salvó a Finlandesa de caer vencida, pues, derrotó a Ritja por media cabeza. Tercera, a medio cuerpo Germana, precediendo a Pintura. Quinta Herrador, sexta Virazón, séptimo Refrán, penúltima, Peregrina, y último, Peumal.

Bigarreña imponiéndose en la quinta carrera sobre 1.200 metros, reparte el mejor dividendo de la tarde, a razón de $ 105 por boleto; derrota a Santa Fe, que a su vez domina por 1|2 cab. a Nativa.

Garrote alcanzó su segundo triunfo; Bigarreña repartió $105 por boleto

A. SILVA Y R. PARODI FUERON LOS PILOTOS DE LOS DOS VENCEDORES

La favorita Tapita fué vencida estrechamente en la cuarta carrera de 1.200 metros por Garrote, que fué mejor conducido que la hija de Omar Emeth.

Cuando el campo quedó libre, Ugolina lució sus colores en el sitio de peligro, seguida por Boina Azul, actuando más atrás Revancha, Ufano y Garrote, con los restantes escalonados, en espera de los acontecimientos.

Este orden de se mantuvo en la misma forma hasta las galerías, donde Garrote, muy bien medido por A. Silva, fué lanzado a la lucha, respondiendo de inmediato, mientras que los punteros desaparecían agotados, entrando también a la pelea Mosca Azul, y en los últimos metros, Tapita, pero en tardío avance, que le impidió dar alcance a Garrote, que la ganó por medio cuerpo. Tercera, a medio pescuezo, Mosca Azul, delante de Fulminador. Quinta Formosina, sexto Salitre, penúltimo Alegrote y última La Rivera.

SORPRESA DE BIGARREÑA

La quinta serie de los handicaps de 1.200 metros fué ganada por Bigarreña, que repartió $ 105 por cada diez.

Después de mañosear algunos rivales, la orden vino en buen momento, posesionándose de la punta Ajialilla, perseguida por Nativa y Allá Va. A los cien metros corridos, Allá Va pasó a la vanguardia, acosada por Nativa, actuando más atrás Ajialilla, Espiritual, Debutante, Bigarreña, Santa Fe, Jaquimazo y al fondo, Full Sail.

En el orden apuntado los rivales volcaron el codo, apareciendo siempre Allá Va al frente, siendo desplazada por Nativa. En los comienzos de las populares, Bigarreña inició su avance, siendo imitada en su acción por Santa Fe.

Al final de las galerías, Bigarreña cargó sobre Nativa, yéndose en demanda del triunfo, para ganar por un cuerpo a Santa Fe, que por media cabeza le quitó el segundo puesto a Nativa. Cuarto finalizó Deslumbrante, aventajando a Full Sail; sexto Debutante, penúltimo Allá Va, totalmente agotada, y último Como Tú.

SIN SER EXIGIDA A FONDO EOLIA SE IMPUSO A LASTRA

En la segunda carrera, para potrancas de dos años no ganadoras, obtuvo el triunfo Eolia, una hija de Brick y Eos, del señor Germán Reckmann, que demostró bastante calidad, mientras que la favorita del público, Americana, apenas salvó el 4.o lugar.

Alineados frente al poste de los 1,100 metros, las doce potrancas salieron luchando por la delantera, y a los pocos metros corridos se posesionó Katalta de la punta, perseguida por Eolia, Advertencia, Infanta, con las restantes agrupadas.

Katalta, demostrando gran ligereza, llegó a la recta defendiendo sus posiciones del ataque de Eolia, que después de ser estimulada ligeramente por A. Poblete, pasó a Katalta, mientras que Lastra terciaba en la lucha con empuje. Cerca del disco, Eolia afianzó su puesto de honor, pasando la raya a 1 cuerpo y medio delante de Lastra, que por un cuerpo aventajó a Katalta. Cuarta, Dañina; quinta, Americana; sexta, Mordaza; séptima, La Tarántula; penúltima, Fricandela, y última, Infanta.

NOTICIAS DEL COMISARIATO DEL CLUB HIPICO

SEGUNDA CARRERA. — Reclamó M. Valenzuela (Infanta) contra J. Sánchez (La Tarántula) por molestarlo al partir. Casual.

E. Muñoz (Dañina) dió cuenta que tuvo inconvenientes al partir.

TERCERA CARRERA. — Reclamó C. Giráldez (Virazón) contra J. Olivares (Tiznado) por cargarlo al enderezar tierra derecha luego abrirlo. Casual.

J. Sánchez (Peumal) dió cuenta que su caballo no le respondió a sus requerimientos.

CARRERA A. — Reclamó: G. Valdivia (Notoria) contra M. Henríquez (Reidor) y D. 2.o Vásquez (Hechizo) por cortarle entre ambos su línea al partir.

CUARTA CARRERA. — Reclamó: R. Valenzuela (Formosina) contra A. Silva (Garrote) por cortarle su línea a 200 metros de la llegada. Se amonestó a A. Silva.

R. Parodi (Alegrote) dió cuenta que su caballo se le vino cargando a los palos en todo el curso de la carrera.

QUINTA CARRERA. — Reclamaron: J. E. Bravo (Jaquimazo) contra R. Cornejo (Nativa) por abrirlo al partir. A. Poblete (Deslumbrante) y J. Sánchez (Ajialilla) contra R. Parodi (Bigarrena) por cortarles la línea a 250 y 200 metros de la llegada. Se suspendió a R. Parodi por 2 reuniones.

Se indultó al caballo Harrison que estaba suspendido por indócil para partir.

SEXTA CARRERA. — Reclamaron: M. Valenzuela (Balkán) contra M. Henríquez (Tristeza) por cargarlo a 400 metros de la llegada y éste contra aquél por tomarlo de la pierna. Se suspendió a los jinetes M. Henríquez y M. Valenzuela por seis reuniones por las incorrecciones cometidas por ambos en la tierra derecha.

SEPTIMA CARRERA. — Reclamaron: R. Cifuentes (Ch. Bacana) contra J. Sánchez (Trile) por cargarlo a los 200 mts. corridos y luego en la curva de los 1.500 metros.

R. Parodi (Garufa) contra J. Sánchez (Trile) por cargarlo en la curva de los 1.500 metros. F. Gatica (Pródigo) contra R. Parodi (Garufa) por estrellarlo contra las barandas en la curva de los 1.500 metros. J. Sánchez (Trile) contra R. Parodi (Garufa) por molestarlo al entrar a tierra derecha. J. Sánchez (Trile) contra V. Ordóñez (Oreste) por molestarlo a los 200 metros corridos al venir cambiando de línea. Se multó en 1.000 pesos a los jinetes R. Parodi y J. Sánchez por las incorrecciones cometidas por ambos en el curso de esta carrera.

OCTAVA CARRERA. — Reclamaron: R. Parodi (Babilonio) contra A. Poblete (Agalludo) por cargarlo a los 200 metros corridos. J. Espinoza (Orinoco) contra R. Parodi (Babilonio) por cargarlo a los 200 metros corridos. A. Poblete (Agalludo) contra R. Cornejo (Lutecita) por cargarlo a los 300 metros corridos. C. Giráldez (Déjelo Solo) contra R. Cifuentes (Archipiélago) por cargarlo a 400 metros de la llegada. Desestimados.

O. Bravo (Eco) dió cuenta que su caballo arrancó hacia afuera al levantarse las huinchas.

El Juez de Partida suspendió a Eco por cuatro reuniones por la dócil para partir.

NOVENA CARRERA. — Reclamaron: V. Maldonado (Don Hugo) contra V. Madrid (Leclerc) por cruzarlo a 500 metros de la llegada. J. Guajardo (Polpaico) contra J. Contreras (Safir); M. Reyes (La Loma) contra P. Flores (Bonizal); J. Espinoza (Sintomática) contra L. Manríquez (Pas Si Fort) por molestarse a 200 metros de la partida. Desestimados.

Dieron cuenta: J. Espinoza (Sintomática) que perdió un estribo al partir.

O. Valenzuela (Espolín) que su caballo dió una revuelta al partir saliendo desmejorado.

DECIMA CARRERA. — Reclamaron: A. Poblete (Sin Respeto) contra O. Valenzuela (Inesperado) por cruzarlo a 200 metros de la llegada y éste contra aquél por molestarlo en la curva. Desestimado.

R. Latorre (Symphony) dió cuenta que su yegua no pudo seguir el tren de carrera. Se presentó su preparador y manifestó no haber quedado conforme con la actuación de Symphony y no supo a que atribuirla.

Se presentó la propietaria de Vanidad para manifestar no haber quedado conforme con la actuación de su yegua y no supo a no supo a qué atribuirla.

Pídala hoy:

ANANA

Piña Burbia

La más deliciosa de las bebidas naturales, a base de las piñas más famosas del continente.

ANANA

ESTABLECIMIENTOS NOBIS, S. A. I.

RESULTADOS GENERALES DE LAS CARRERAS DE AYER EN EL C. HIPICO

PRIMERA CARRERA.— 1.500 metros.— Condicional.— $ 35.000 al primero

		G.	P.
1.o	CAPITAN PALETA 52, V. Leiva, por Fouché y Coquetuela, del stud Santa Esther	2556	1249
2.o	Massenet 56, J. Sánchez ..	4122	1750
3.o	Fetiche II 59, L. Espinoza	4708	1829
4.o	Matterhorn 52, M. Henríquez	2456	995
	Tancredo 57, E. Salas	4567	2538
	Romancero 52, C. Farmer ..	491	284
	Tam O'Shanter 56, J. E. Bravo	453	227
		19343	8692

Ganada por 3 cpos.; el 3.o a 1|2 pesc. Tpo.: 1.31 2|5. Preparador: J. Jordán. No corrió: Cañonazo.
DIVIDENDOS: $ 56 y 25; y $ 20.

SEGUNDA CARRERA.— 1.100 metros.— Condicional.— $ 45.000 a la primera

		G.	P.
1.o	EOLIA 52, A. Poblete, por Brick y Eos, del señor G. Reckmann	2343	1018
2.o	Lastra 52, R. Cornejo	3935	1531
3.o	Katalta 52, R. Parodi	2119	1138
4.o	Dañina 50, E. Muñoz	825	540
	Advertencia 52, R. Madariaga	3101	1349
	Americana 52, P. Flores ..	6236	1915
	Mordaza 52, M. Reyes	301	146
	Enmascarada 50, J. García ..	239	182
	Fricandela 50, G. Silva	430	239
	Infanta 51, M. Valenzuela	646	342
	Karlet 52, J. E. Bravo	366	213
	La Tarántula 52, J. Sánchez	6007	2705
		26548	11318

Ganada por 1 1|2 cpo.; el 3.o a 2 cpos. Tpo.: 1.7 4|5. Preparador: H. Garretón. No corrieron: Balumia y Espabilada.
DIVIDENDOS: $ 87 y 26; $ 21 y 25.

TERCERA CARRERA.— 1.200 mts.— 7.a serie.— Handicap.— $ 30.000 al primero

		G.	P.
1.o	FINLANDESA 53, O. Bravo, por Cambronne II y Fila India, del stud Tres Mosqueteros	12854	5444
2.o	Ritja 54, L. Espinoza	4947	2089
3.o	Germana 51, J. E. Bravo ..	2138	1098
4.o	Pintura 54, M. Reyes	4695	2552
	Tiznado 55, J. Olivares	4830	2768
	Peumal 54, J. Sánchez	1021	529
	Wanda 54, R. Cornejo	4227	1929
	Peregrina 53, J. García ..	3900	2088
	Herrador 53, J. Contreras ..	6197	2558
	Refrán 52, J. Espinoza	4635	1998
	Tinguiririca 52, V. Ordóñez ..	736	392
	Ganadero 51, R. Madariaga ..	2012	942
	Salvattore 50, A. Silva	2904	1311
	Virazón 49, C. Giráldez	3430	1860
		58526	27558

Ganada por 1|2 cab.; el 3.o a 1|2 cpo. Tpo.: 1.14. Corrieron todos. Prep.: T. Herrera.
DIVIDENDOS: $ 35 y 18; $ 30 y 48.

CUARTA CARRERA.— 1.200 mts.— 6.a serie.— Handicap.— $ 30.000 al primero

		G.	P.
1.o	GARROTE 56, A. Silva, por Amontillado y Galia, del stud Silencio	11475	4700
2.o	Tapita 54, J. Olivares	13748	7235
3.o	Mosca Azul 53, O. Valenzuela	3394	1576
4.o	Fulminador 56, L. Espinoza	7300	3285
	Goleada 54, V. Maldonado ..	868	517
	Huayca 54, O. Allende	1014	830
	La Rivera 54, R. Cornejo ..	3759	1675
	Boina Azul 53, J. Sánchez ..	12944	5642
	Salitre 53, M. Quezada	9113	3694
	Ufano 53, M. Valenzuela ..	8314	3725
	Revancha 51, R. Madariaga ..	1136	689
	Alegrote 50, R. Parodi	2189	1026
	Ugolina 50, C. Giráldez ..	2015	1217
	Formosina 49, R. Valenzuela	1333	614
		78602	36225

Ganada por 1|2 cpo.; el 3.o a 1|2 pesc. Tpo.: 1.14 1.5. Prep.: Alej. Castro. Corrieron todos.
DIVIDENDOS: $ 52 y 20; $ 17 y 40.

QUINTA CARRERA.— 1.200 mts.— 5.a serie.— Handicap.— $ 30.000 al primero

		G.	P.
1.o	BIGARREÑA 52, R. Parodi, por Darién y Rabieta, del stud La Hora	8250	3732
2.o	Santa Fé 49, M. Valenzuela	12914	6288
3.o	Nativa 53, R. Cornejo	20102	9160
4.o	Deslumbrante 50, A. Poblete	5877	2974
	Full Sail 56, R. Latorre ..	4190	1561
	Comotú 54, G. Palma	3052	1198
	Debutante 54, M. Reyes	6322	2785
	Montaña 54, J. Espinoza	14733	5072
	Allá Va 53, R. Madariaga ..	9021	3233
	Espiritual 53, V. Ordóñez ..	4271	1327
	Jaquimazo 52, J. E. Bravo ..	4227	2230
	Ajialilla 51, J. Sánchez ..	19867	9117
		112826	48177

Ganada por 1 cpo.; el 3.o a 1|2 cab. Tpo.: 1.13 2.5. Prep.: Ern. Inda. No corrió: Clavileño.
DIVIDENDOS: $ 105 y 27; $ 22 y 17.

SEXTA CARRERA.— 1.200 mts.— 3.a serie.— Handicap.— $ 30.000 al primero

		G.	P.
1.o	POLACO 56, R. Latorre, por The Font y Polonia, del stud Bendor	25591	7206
2.o	Reina Madre 50, R. Cifuentes	23001	8635
3.o	Lanera 51, J. Sánchez	27885	12898
4.o	Balkán 50, M. Valenzuela ..	22491	8992
	Acapulco 53, S. Arriagada ..	2388	790
	Bucalemu 52, R. Parodi	3502	1698
	Panóyu 51, J. Contreras ..	5785	2252
	Tristeza 49, M. Henríquez ..	4952	2657
		117595	45128

Ganada por 4 1|2 cpos.; el 3.o a 1 1|2 cpo. Tpo.: 1.13. Prep.: A. Vodanovic. No corrieron: Dimosa, Robreño, Cambalache y Niñito.
DIVIDENDOS: $ 35 y 20; $ 12 y 12.

SEPTIMA CARRERA.— 1.900 mts.— Especial.— Handicap.— $ 90.000 al primero

		G.	P.
1.o	ESPLENDOR 53, A. Silva, por Orégano e Infanta Paz, del stud Algarrobo	25961	8923
2.o	Oreste 52, V. Ordóñez	13745	5119
3.o	Ch. Bacana 46, R. Cifuentes	11529	4736
4.o	Trile 49, J. Sánchez	28395	10385
	Garufa 56, R. Parodi	11533	3408
	Sidón 51, O. Bravo	13378	4538
	Pródigo 48, F. Gatica	6471	2472
		111012	39551

Ganada por 3|4 cpo.; el 3.o a 1 pesc. Tpo.: 1.58 4|5. Prep.: A. Breque. No corrió: Coraggio.
DIVIDENDOS: $ 33 y 19, y $ 26.

OCTAVA CARRERA.— 1.200 mts.— 1.a serie.— Handicap.— $ 36.000 al primero

		G.	P.
1.o	AGALLUDO 50, A. Poblete, por L'Oriflamme y Arimathea, del Sr. R. Vergara	24102	9141
2.o	Babilonio 52, R. Parodi	4248	1372
3.o	Cheer Up 50, V. Ordóñez ..	9730	3603
4.o	Trivial 54, P. Flores	17810	7318
	Aberri 54, O. Valenzuela ..	11042	3935
	Déjelo Solo 54, C. Giráldez	8810	3516
	Lutecita 53, R. Cornejo ..	9493	3550
	Orinoco 51, J. Espinoza	2424	1059
	Archipiélago 47, R. Cifuentes	6179	2934
	Eco 46, O. Bravo	20065	7493
	Cambises 46, J. García ..	2458	1165
		116381	45198

Ganada por 1 pesc.; el 3.o a 3|4 cpo. Tpo.: 1.13 2|5. Preparador: C. Muñoz G. No corrieron: Frito y Yerba Mate.
DIVIDENDOS: $ 37 y 17; $ 60 y 29.

NOVENA CARRERA.— 1.200 mts.— 4.a serie.— Handicap.— $ 30.000 al primero

		G.	P.
1.o	RUNNING SHOES 51, J. Olivares, por Sandals y L. J., del stud Ebro	16482	6348
2.o	Polpaico 56, J. Guajardo ..	18930	7039
3.o	Singapur 53, J. Sánchez ..	26325	9422
4.o	Quinquilmo 50, R. Parodi ..	7817	1754
	Bonizal 56, P. Flores	4513	1601
	Lolita 55, V. Ordóñez	2112	1281
	Safir 55, J. Contreras ..	4847	1690
	Espolín 53, O. Valenzuela ..	8545	2391
	Leclerc 53, V. Madrid	1476	509
	Pas Si Fort 53, L. Manríquez	12466	3680
	Tandil 53, C. Giráldez	22562	6120
	Don Hugo 52, V. Maldonado	2473	1191
	La Loma 51, M. Reyes	4780	1783
	Sintomática 51, J. Espinoza	1563	784
		134891	46685

Ganada por 1 3|4 cpo.; el 3.o a 1 cab. Tpo.: 1.14 1|5. Prep.: R. Rabello. No corrieron: La Loca, Bonanza, Demóstenes y Marhué.
DIVIDENDOS: $ 63 y 17; $ 16 y 15.

DECIMA CARRERA.— 1.200 mts.— 2.a serie.— Handicap.— $ 32.000 al primero

		G.	P.
1.o	QUESACA 52, J. E. Bravo, Quemarropa y Resaca, del stud Dichato	14046	4864
2.o	Rayo de Oro 47, R. Cifuentes	7959	2468
3.o	Inesperado 56, O. Valenzuela	10045	3486
4.o	Memo 49, M. Valenzuela ..	33640	7550
	Peruano 55, Jn. González ..	16335	4861
	Hierro Viejo 54, J. Espinoza	8351	2302
	King Nebuco 53, J. Sánchez	3538	1023
	Vanidad 53, P. Flores	5368	1945
	Mahatma 52, A. Silva	22137	5147
	Alumkey 49, O. Bravo	18215	5263
	Royal Hunter 49, R. Cornejo	5039	1526
	Sin Respeto 48, A. Poblete	4846	1486
	Symphony 55, R. Latorre ..	18729	6644
		169212	48564

Ganada por 3 cpos.; el 3.o a 1 1|2 cpo. Tpo.: 1.12 3|5. Prep.: E. Rodríguez. Corrieron todos.
DIVIDENDOS: $ 92 y 28, $ 46 y 35.

AL REVERENDO GALOPE SE IMPUSO COMODOR EN EL CLASICO PALMEÑO

SOLO DOS FAVORITOS GANARON EN LA PALMA

Mal día para los preferidos del público fué el de ayer en la Palma. Aquí pasamos revista a las actuaciones de los favoritos:

PRIMERA CARRERA

Marechal Lanne. Por obra y milagros de los "infidentes", el viejo pensionista de José Morales, salió a la pista con la primera cotización. Luego quinto, avanzando mucho al final, pero sin ser en momento alguno enemigos de cuidado para los que llegaron antes. Culparon de la derrota a la "pista de invierno" que hubo en la primera carrera.

SEGUNDA CARRERA

Belicosa. Le hizo harto empeño la rosilla sin embargo no fué capaz. Siempre vino con ellos, y ese tercer puesto que logró fué lo más que pudo su jockey Manuel Quezada.

TERCERA CARRERA

Inspector. Cayó con todos los honores. Desde temprano vino a la espectativa, y cuando su triunfo parecía un hecho, se le afirmó Bernardo, y sucumbió a un cuerpo del pensionista de Jiménez.

CUARTA CARRERA

Tolón. Con 14.812 boletos para 81.875 apareció Tolón en esta carrera. Sus cotejos de la semana, realizados entre gallos y medianoche, trascendieron y fueron muchos los que madrugaron con vista a aprovechar esta "fija", pero el pupilo de Dominguito Pérez, hizo el más estruendoso papelón, corriendo en todo momento de simple comparsa. Al final, en ninguna parte.

QUINTA CARRERA

Regidor. Lo trajeron de Viña en calidad de "salteo" —según expresió de quienes llegaron desde el balneario a jugarla con la fe del carbonero. Corrido con escasa fortuna por L. Espinoza, el muy limado hijo de Cuarteto, atacó por fuera, pero nada pudo contra Ailla y Copihues, que lo aventajaron. Al final, casi pierde hasta el placé.

SEXTA CARRERA

Cabotín. Aureolado por sus formidables cotejos de la semana, reunió casi la cuarta parte del total de boletos. Estuvo un instante en punta, y por allá en el tramo de entrecodos, fué estrellado perdiendo de inmediato toda opción. Llegó mal.

SEPTIMA CARRERA

Tarugo. Con pocos boletos más que Chinganera, salió favorito a la cancha. Séptimo, corría muy enredado en el tramo de entrecodos. Cuando pudo actuar libre, era ya tarde, Chicote dominaba a Chinganera, y Caucupil, le arrebató el último placé.

OCTAVA CARRERA

Quintandinho. Corrido un tan to retrasado en las primeras distancias, fué ganando terreno paulatinamente, y pudo entrar a la recta bien armado. Esto le valió atacar libre y rematar con lo justo que traía para dominar a Cariño sobre la misma raya.

NOVENA CARRERA

Pedigüeño. Vino con ellos desde las primeras distancias, y en tierra derecha cayó sobre los punteros para dominar sin gran susto para sus partidarios, las pretensiones de Lacero que también le puso harto empeño al premio.

DECIMA CARRERA

Dimosa. Vino siguiendo al puntero hasta la entrada del derecho. Ahí desapareció y terminó última.

CREMOSO DE PUNTA A PUNTA EN LA 10.a

Cremoso, casi de extremo a extremo, liquidó a sus rivales de la última carrera de la Palma.

A los pocos metros corridos, el pensionista de Quiroz se hallaba al frente de sus rivales, actuando con dos largos de ventaja sobre Dimosa, Poet, Zumbador, Melipeuco y Brumoso, viéndose último a Valparaíso. Con la ventaja anotada, Cremoso se vino en demanda del último codo, al cual llegó asediado por Dimosa y Poet, pero en cuanto el puntero tuvo por delante la tierra derecha se les desprendió, y terminó ganando sin mayor apremio a Zapatazo y Gama que avanzaron con bríos en los últimos tramos. El juez de llegada, sentenció 3|4 de cuerpo a su favor, delante del pensionista del Canterbury, y para éste, un cuerpo sobre Gama. Cuarto se mantuvo Poet, delante de Kimkoo y Zumbador. Ultima, Dimosa.

ELEGANCIA Y ECONOMIA
CON CONFECCIONES
García
ARTURO ALESSANDRI 30
EX-ESTADO

POR CUATRO LARGOS, SUPERO A OVALLE EN EL TIEMPO DE 1.12 4/5

Comodor, un fornido potrillo de dos años, hijo de Millstream, nacido en el Haras Renaico, surgió como uno de los elementos de más porvenir entre los de la nueva generación al ganar con suma facilidad los 1.200 metros del Clásico P. J. Medina, corrido en La Palma. El pensionista de Augusto Breque, demoró 1.12" 4|5 en hacer suya la recompensa de 100 mil pesos asignada al vencedor, tiempo estimado bastante bueno para un elemento de su edad.

La numerosa concurrencia que se dió cita a la reunión de ayer en el Hipódromo, hizo favorito a Cabotín, en razón de sus excelentes cotejos de la semana, pero este, que tuvo contratiempos cerca del último codo, llegó en décimo lugar, entre doce animales que tomaron parte en la carrera. Vasco, fué el retiro que se registró para la prueba.

COMODOR DE PUNTA A PUNTA

La partida fué dada en mal instante para Pichuncho, en tanto Cabotín asomaba por breve lapso en punta, siendo de inmediato desplazado por Comodor, entrando a perseguirlo Singú, tras el cual quedaron Cabotín, casi en una línea con Talagante, mientras en los siguientes lugares corrían Holy Moses y Retoque, con Chimbarongo y Ardito más atrás y Pichucho, prácticamente fuera de carrera. El veloz puntero, siempre perseguido por Singú puso tres cuerpos de ventaja sobre sus rivales, al tiempo que Ovalle mejoraba su colocación hasta colocarse en pos de Cabotín, Talagante y Holy Moses.

Poco antes del último codo, Comodor había logrado sacar cuatro cuerpos de ventaja sobre sus rivales. Talagante, a expensas de un estrellón que le lió a Cabotín, se colocó segundo, delante de Ovalle y Holy Moses, que pegado a los palos ganaba terreno.

El puntero, con la ventaja adquirida en los tramos anteriores enderezó a la recta decisiva, perseguido a tres cuerpos por Talagante, viéndose tercero a Ovalle, con ventajas sobre Holy Moses que se deslizaba limpiamente por el lado interior. Deslinde, que hasta ese momento corría muy retrasado, también conseguía descontar ventaja, al tener vía libre a costa del prematuro agotamiento de Cabotín, que ahí ya estaba liquidado.

Comodor, accionando siempre con rara firmeza, defendió en los tramos decisivos su ventaja y sin inquietarse por la arremetida final de Ovalle, llegó a la raya cuando mantenía cuatro cuerpos de diferencia a su favor, delante su más próximo adversario. Tercero, se casificó Deslinde a dos y medio, delante de Holy Moses. Falango y Talagante. Ultimo, Chimbarongo, sin tomar en cuenta a Pichucho que en la largada perdió toda su opción.

FIFA Y BERNARDO SALIERON DE PERDEDORES EN LA PALMA

Fifa, señalada por nuestro diario para el primer puesto, logró los honores de la segunda carrera de la mañana, para potrancas de tres años no ganadoras, sobre 1.200 metros.

Fifa surgió en punta, perseguida por Palmadita, Belicosa, Guadalupana y Quisquillosa, con Mar Brava al fondo. Más adelante Antorcha apuró y desplazó a la puntera, quedando en su siga Fifa, Guadalupana, Palmadita y Quisquillosa, y sin otro cambio de importancia que el avance de Quisquillosa al cuarto lugar, las rivales se acercaron a tierra derecha. En los primeros tramos de este terreno, Quisquillosa alcanzó a dominar a sus rivales, pero Fifa no tardó en recuperar el primer lugar, para defenderse en buena forma de la postrer arremetida que le llevó Guadalupana, a la que dominó por medio cuerpo. El tercer lugar, a uno y medio, lo consiguió Belicosa, delante de Quisquillosa, Triberna, La Ina, y última, La Patria.

BERNARDO EN LA TERCERA

Bernardo, favorito de LA NACION, pagó 80 con 10 al ganar la condicional de tercera hora.

Bernardo apareció en punta al darse la partida, pero a los pocos metros corridos lo desplazó Cordillerano, quedando tercero Insecto, Monte Casino, Río Branco, Kalu y Costa Brava, con Embustera última, debido a que partió ligeramente rezagada. El puntero, tomando vuelo, rápidamente llegó al tramo de entrecodos, con cuatro cuerpos de ventaja sobre sus perseguidores; pero cerca de la curva final, Bernardo e Insecto habían conseguido disminuir esa ventaja. Una vez en tierra derecha, atacaron Bernardo, por fuera, e Insecto, por los palos, siendo más efectivo el pensionista de Jiménez, que terminó ganando por un cuerpo a Insecto. Tercero, a uno y cuarto, se mantuvo Cordillerano, delante de Embustera, que atropelló fuerte al final; Miss Gloria, Costa Brava, casi en una línea con la anterior, y El Chamal. Ultima, Reemplazadora.

Pildorina, sacó de perdedor a R. Maggi, un novel entrenador

El joven traineur Roberto Maggi, de 24 años de edad, hijo de Ernesto, consiguió su primer triunfo oficial con Pildorina, en la carrera inaugural del programa, pagando uno de los mejores dividendos de la jornada: 228 con 10.

Dificultaron la partida Chau y Pitado, pero en un momento oportuno se alzaron las cintas, y de inmediato tomó la delantera Cañada, seguida de cerca por Chau, Tabernera y Minerito, escalonándose a continuación Pechuga, Crea, Lucaya y Pildorina, y en los últimos lugares, M. Lane con Rucalín.

A la altura del poste de los 1.100 aceleró Tabernera y con facilidad se hizo cargo del puesto de peligro, cortándose hasta tres cuerpos sobre Cañada, y cerca de ésta actuaban Chau, Crea y Lucaya. Sin variantes de importancia siguió su curso la carrera hasta la recta, altura en donde se registraron los avances de Lucaya, que pasó a la delantera, mientras Pildorina y Envidioso arremetían por el lado exterior. Más efectiva en su avance, Pildorina logró muy al final darle alcance a la pensionista de Quiroz, logrando aventajarla por 1|2 cabeza. Tercero Envidioso, a 3 1|2 cuerpos, delante de Cañada; quinto Marechal Lanne, delante de Minerito. Ultimo, Pitado.

LA REINA
MUEBLES
RADIOS
CREDITOS
SAN ANTONIO
650

MIRONAZA, CHICOTE, QUITANDINHO Y PEDIGUEÑO VENCIERON EN LAS OTRAS SERIES DE 1.400 METROS

DOS DE ELLOS ERAN FAVORITOS DE LA CATEDRA

Mironaza, incluida en nuestra fórmula de pronósticos, ganó por "nariz" a Hidelbis en la cuarta carrera de la mañana, sexta serie de los handicaps. Miura se hizo cargo de la dirección del grupo a los pocos metros corridos, escalonándose en su persecución Mironaza, Heidelbis, Cartago, Camorra y Sortilegio, con Neronne a la retaguardia. La puntera accionando con mucha seguridad, mantuvo sus posiciones hasta la entrada del derecho, donde atacaron Heidelbis y Mironaza, al tiempo que Cartago y Camorra también acortaban diferencias. En los tramos decisivos, tras porfiada lucha, Mironaza se sobrepuso a la presión del Heidelbis, al que terminó dominando a la llegada por una nariz. Araucano, avanzando tardíamente se clasificó tercero a dos y medio cuerpos, delante de Camorra, Sortilegio Mariage y Cartago. Penúltimo, Escarabajo, y última Tremenda.

CHICOTE AL GRAN ESTILO

Chicote, se constituyó en el vencedor de la séptima carrera de la mañana, al dominar de correr a correr a Chinganera.

Salinero, Chinganera, entre otros, demoraron largo rato en la partida, y cuando ésta fué ordenada arrancó mal Bobine mientras en punta se veía a Botabarro, perseguido por Chinganera, Seibo, Chicote y Serón, con los demás muy agrupados y Bobine al fondo. El puntero, alcanzó a poner dos cuerpos de ventaja sobre la rosilla, y sin otros cambios de importancia la carrera se desarrolló hasta la entrada del derecho. En este terreno, decayó Botabarro, avanzando Chinganera por los palos, y Chicote por fuera. Resultó más efectiva la acción de Chicote, que sin dar ni pedir cuartel doblegó a la hija de Oakland a cien metros de la raya, terminando por aventajarla por medio cuerpo. Caicupil, en tardío avance, se clasificó tercero a dos largos, delante de Tarugo, que también halló vía libre muy a última hora. Quinto Bombardero, delante de Seibo, Agua Fiesta y Salinero; último Pentágono.

QUITANDINHO EN LA OCTAVA

Quitandinho doblegó claramente a Cariño en la quinta serie de los handicaps sobre 1.400 metros, corrida en octavo lugar del programa.

Agitada tomó la delantera en cuanto los rivales fueron puestos en acción, ubicándose en seguida Golondro, delante de Elegy, Hulla y Babieca, con Snow Ball al fondo, debido a que partió mal. La puntera, se desprendió hasta dos cuerpos de Golondro y con esa ventaja llegó al tramo de entrecodos mientras no se registraba otro cambio que el paso de Cariño al quinto lugar.

Planteada la carrera en tierra derecha, Agitada se agotó dando paso a los avances de Quitandinho, que atacó por fuera y de Cariño, que corría pegado a la palizada. A cien metros de la raya, el pensionista de Micelli, exigido a fondo por su jockey, consiguió dominar a su tenaz adversario, registrando en la meta medio pescuezo de ventaja sobre el hijo de Afghan. Charmanta, arremetiendo a la hora undécima, consiguió el tercer lugar, delante de Hulla, Aberrojo, Dumbar y Agitada; última, Elegy.

PEDIGUEÑO EN LA NOVENA

Cotizado favorito, Pedigueño hizo suyos los 1.400 metros de la novena carrera, tercera serie de los handicaps sobre la distancia.

Sonette y Panchote se alternaron en la punta durante la primera parte del trayecto, mientras Pedigueño se ubicaba en tercer término, delante de Caloría, Cardonal y Lacero, con Hody en último término. Sin sacarse ventajas apreciables Sonette y Panchote llegaron a la curva final, donde la hembra dejó definitivamente atrás al rosillo, para entrar al derecho con dos cuerpos de ventaja a su favor. Frente a las populares, avanzaron con bríos Pedigueño, Lacero y Daan, siendo el primero de ellos más efectivo en su acción. El hijo de Lago, bien conducido por Luis Pérez, pudo rematar la carrera cuando aventajaba por un cuerpo a Lacero, el que a su vez, superó por uno y cuarto a Daan. Cuarto se clasificó Don Fó, delante de Don Verja, Calígula e Impacto. Penúltimo, Cardonal, y último Salvajón.

LA LLEGADA DEL "P. J. MEDINA".— Comodor, finaliza el recorrido aventajando por cuatro largos a Ovalle, uno de los pocos que corría en los últimos metros. Tercero, Deslinde. Los demás, muy inferiores.

AILLA, CON BUEN DIVIDENDO, GANO LA MEJOR SERIE

Se acerca al millón de ganancias la hija del 'fenómeno blanco'

Ailla, una de las hembras nacionales ganadora de mayores sumas —está cerca del millón de pesos—, logró una nueva victoria en la quinta carrera de la mañana, pagando excelente dividendo, en la mejor serie de los handicaps sobre 1.400 metros.

Copihues, poniendo en juego su singular velocidad, tomó la punta a los pocos metros corridos y no demoró en cortarse dos cuerpos sobre Ailla, tras la cual quedaron Propicia, Regidor y Curry, en tanto al fondo actuaba Nahuel. El puntero, sin que alguno de sus perseguidores diera muestras de interés por acercársele, comenzó a tomar vuelo, de tal modo que en el tramo de entrecodos actuaba con cinco largos de ventaja sobre Ailla, que era su más próxima enemiga, en tanto Propicia seguía a tres, delante de Regidor, y sin otro cambio de importancia, el grupo se vino a la tierra derecha. En este terreno, Flores, piloto de Ailla, apuró y se vino en busca del líder, el que comenzó a dar muestras de agotamiento, y frente a las populares ya estaba entregado. Acentuó, entonces, su presión Ailla y pasó al frente, viniendo a la raya en acción desenvuelta y cruzándola cuando aventajaba por un cuerpo tres cuarto al pensionista de Segura; tercero se clasificó el favorito Regidor, que fué conducido con poca fortuna. Cuarta Propicia, delante de Curry y Nahuel. Ultima, Tequila.

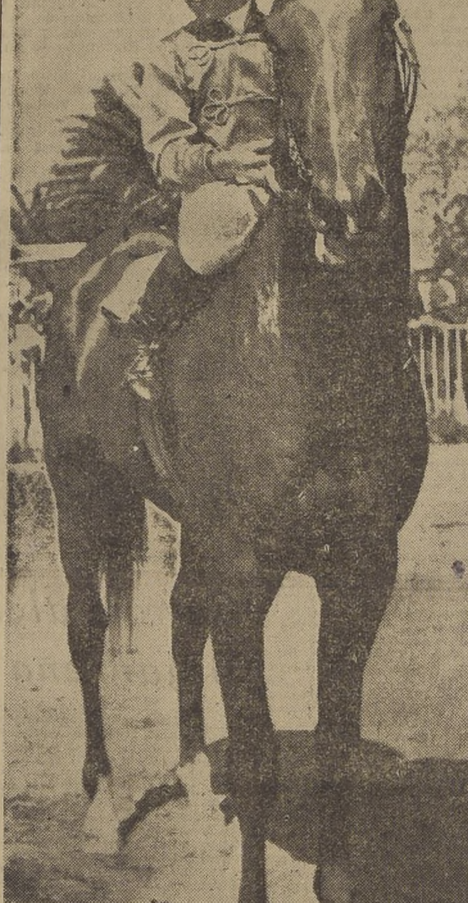

Comodor, hijo de Millstream, después de haber ganado los 1.200 metros del premio clásico P. J. Medina. Fué conducido por Antonio Marchessini y es entrenado por Augusto Breque, quien está en Viña del Mar.

COMODOR FUE CRIADO POR EL MINISTRO MOLLER

Comodor, que ayer venció en la carrera clásica del Hipódromo Chile, es propio hermano de Regalito, ganador de ocho carreras, incluso del clásico "Cotejo de Potrillos" y de 272 mil pesos en premios.

Regalito, como el flamante ganador clásico fué un elemento muy precoz, pero a los tres años de edad no respondió, resultando a la postre un elemento de mucha ligereza.

El Haras Renaico, es de propiedad del actual Ministro de Agricultura, don Fernando Moller.

OVALLE, es nacido en el Haras Montepatria. Sólo costó 40 mil pesos. Y ayer era el único que corría en pos del ganador. Es, en verdad, una ganga este hijo de Latigazo que en sus dos únicas presentaciones ha mostrado excepcionales aptitudes.

Deslinde, que llegó tercero, por Vicinity, es uno de los elementos de mejores antecedentes. Vicinity, es por Farwoy, ganador de 12 carreras en Inglaterra; Discordia, su madre, es por Disarmament, también de puro origen inglés.

¿QUIERE VENDER SU RADIO?
PERO ESTA MALO...
¡No importa! Nosotros nos encargaremos de su total reparación, por nuestra cuenta y la dejamos apropiada para su venta, "sin inversión de ninguna clase para usted". Sólo exigimos que se trate de un receptor de calidad.
Consúltenos sin compromiso.
AGENCIAS, REPRESENTACIONES Y COMISIONES LTDA.
HUERFANOS 611 - FONO 82065
Santiago

¡Los Tractores OLIVER de Oruga facilitan el trabajo en obras difíciles!

Los Tractores Oliver de Oruga se ven con mayor frecuencia en las obras donde el trabajo se hace más difícil. Poseen la potencia necesaria para vencer dificultades en sitios donde otros tractores fracasarían—y para mantenerse en operación bajo las condiciones más severas de servicio y producir mayores ganancias.

El amplio espacio libre debajo de los potentes Tractores de Oruga Oliver les permite correr por terrenos blandos y mojados en los cuales se atascarían otros tractores. La economía doble es la característica productiva de los Tractores Oliver—economía en su operación y economía en su conservación. Se han fabricado con el fin de que funcionen a menor costo—y por un período de tiempo de mayor duración.

Se ofrece una línea completa de Tractores Oliver de Oruga con una gran variedad de equipos especiales para toda clase de servicio. El distribuidor de la Oliver en su localidad está dispuesto a servirle a este respecto.

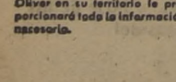

La Oliver también fabrica tractores de ruedas para toda necesidad. El distribuidor de la Oliver en su territorio le proporcionará toda la información necesaria.

"LO MEJOR EN MAQUINARIA INDUSTRIAL"
OLIVER
THE OLIVER CORPORATION
División de Exportación: 400 W. Madison Street, Chicago 6, Ill., E.U.A.

COPEC
IMPORTADORES EXCLUSIVOS
Santiago - Valparaíso - Concepción
Revendedores y Servicio en todo el país.

RESULTADOS GENERALES DE LAS CARRERAS DE AYER EN EL H. CHILE

PRIMERA CARRERA. — Premio BRUNO. — 7.a serie.— 1.400 mts.— $ 31.000 al primero

	G.	P.
1.o PILDORINA 55, R. Leiva, por Codihué y La Melba, del stud Cécor	1131	705
2.o Lucaya 52, J. García	3962	1808
3.o Envidioso 58, C. Farmer	1686	931
4.o Cañada 51, E. Salas	2909	1424
Chau 58, E. Canales	2670	1151
M. Lanne 56, G. Palma	4281	1888
Pitado 56, M. Henríquez	2063	1061
La Pepita 55, J. Guajardo	1142	568
Alicanto 54, C. Córdova	1266	645
Tabernera 54, R. Silva	5329	2735
Titán 54, R. Pavez	1094	608
Carinthia 52, R. Ledesma	2806	2557
Pechuga 51, G. Padilla	420	249
Crea 49, Edo. Soto	905	559
Minerito 48, O. Jaña	430	261
Rucalín 45, J. Leiva	508	395
	33602	17545

Ganada por 1|2 cab.; el 3.o a 3 1|2 cpos. Tiempo: 1.29. Retirados: Monte Casino y Llambión. Preparador: Roberto Maggi. DIVIDENDOS: $ 228 y 57; $ 28 y 46.

SEGUNDA CARRERA. — Pr. BIZANTINO.— 1.200 mts.— Para potrancas de tres años, no ganadoras.— $ 35.000 a la primera

	G.	P.
1.o FIFA 49, C. Farmer, por Fifo y Blanca Nieve, del señor José Salfate	4111	1898
2.o Guadalupana 51, Edo. Soto	2262	1205
3.o Belicosa 53, M. Quezada	10240	4457
4.o Quisquillosa 53, P. Flores	3774	1713
Antorcha 49, V. Madrid	352	128
Bebida 62, E. Canales	556	315
La Ina 53, O. Valenzuela	1478	515
La Patria 51, R. Ledesma	272	159
Mar Brava 53, R. Madariaga	367	207
Palmadita 53, J. Olivares	1603	683
Triberna 49, L. A. Contreras	1977	1117
	26892	12397

Ganada por 1|2 cpo.; el 3.o a 1 1|2 cpo. Tiempo: 1.14 2|5. Retirada: Noche Larga. Preparador: José Salfate M. DIVIDENDOS: $ 50 y 13; $ 15 y 11.

TERCERA CARRERA. — Premio BOLO. — 1.200 mts.— Para tres años, no ganadores.— $ 30.000 al primero

	G.	P.
1.o BERNARDO 45, G. Silva, por L'Oriflamme y Balalaika, del Sr. Sergio Kohn	3691	1954
2.o Insecto 49, F. Gatica	10632	4688
3.o Cordillerano 51, E. Márquez	4297	1981
4.o Embustera 47, J. García	1228	854
Bardal 57, V. Madrid	161	116
El Naipe 56, R. Ledesma	3393	1422
Costa Brava 55, A. Venegas	701	500
Monte Casino 55, L. Espinoza	7846	3271
Navegante 55, Edo. Soto	643	413
Por Pestaña 55, M. Henríquez	470	286
Granado 52, C. Farmer	848	534
Larraquette 52, J. Aravena	173	157
Riobranco 50, R. Madariaga	906	670
El Chamal 49, O. Jaña	174	129
Reemplazadora 47, I. Núñez	296	125
Kalú 46, C. Paredes	206	179
M. Gloria 45, L. A. Contreras	3130	1962
	38787	19043

Ganada por 1 cpo.; el 3.o a 2 1|2 cpos. Tiempo: 1.14 1|5. Retirados: Redentor, Guérriman, Llambión, Bermejo, Senevé, Alicanto y Bondadoso. Preparador: Salvador Jiménez. DIVIDENDOS: $ 80 y 20; $ 14 y 20.

CUARTA CARRERA. — Premio BRUNO. — 6.a serie.— 1.400 mts.— $ 31.000 al primero

	G.	P.
1.o MIRONAZA 50, L. Pérez, por Copete y Mi Paca, del stud Filipino	12985	5394
2.o Heidelbis 49, E. Márquez	3762	2112
3.o Araucano 52, J. González	4322	2229
4.o Camorra 48, L. Jara	3548	1983
Afónico 57, G. Sepúlveda	358	201
Miura 55, J. E. Bravo	2523	1020
Embrujo 53, M. Araneda	2541	1064
Roxy 53, R. Pizarro	1662	811
Sortilegio 53, R. Madariaga	2183	1309
Tolón 53, P. Flores	14812	5056
Lamar 52, R. Silva	3967	2111
Achulapada 51, R. Ledesma	2233	1278
Escarabajo 51, C. Córdova	333	216
Mariage 51, A. Silva	7238	3374
Polvorín 51, J. Contreras	6009	2967
Rearmado 51, C. Farmer	5536	2593
Tremenda 51, J. Guajardo	406	274
Mañuco 50, G. Silva	551	258
Nerone 50, R. Cornejo	3565	2280
Cartago 49, M. Henríquez	3341	1127
	81875	37657

Ganada por 1 nariz; el 3.o a 2 1|2 cpos. Tiempo: 1.27 2|5. Retirado: Filamento. Preparador: Luis Navarro. DIVIDENDOS: $ 48 y 22; $ 40 y 39.

QUINTA CARRERA. — Premio BRUNO.— 1.a serie.— 1.400 metros.— $ 36.000 al primero

	G.	P.
1.o AILLA 59, P. Flores, por Oakland y Austria-Hungría, de la Sra. Rina de Constantini	7318	3568
2.o Copihues 55, H. Vergara	7467	3465
3.o Regidor 54, L. Espinoza	19701	6637
4.o Propicia 49, R. Madariaga	7680	3742
Tequila 57, G. Sepúlveda	2243	960
Cupido 52, A. Silva	17290	6802
Curry 52, J. Contreras	15238	7628
Nahuel 51, J. Sánchez	4552	1581
Pildorín 48, V. Maldonado	9092	3374
	90581	37757

Ganada por 1 3|4 cpo.; el 3.o a 1 cpo. Tpo.: 1.24 3|5. Retirados: John Keene, Martes Trece y Público. Prep.: Rina de Constantini. DIVIDENDOS: $ 95 y 24; $ 25 y 18.

SEXTA CARRERA.— Pr. PEDRO J. MEDINA.— Clásico.— 1.200 metros.— Para potrillos de dos años, nacidos en Chile.— $ 100.000 al 1.o

	G.	P.
1.o COMODOR 54, A. Marchessini, por Millstream y Cote d'Or, del stud Renaico	12983	5272
2.o Ovalle 54, J. E. Bravo	4136	2219
3.o Deslinde 54, J. Sánchez	950	608
4.o Holy Moses 54, P. Flores	9131	4225
Ardito 54, L. Manríquez	7185	3050
Cabotín 54, C. Giráldez	21142	7171
Chimbarongo 54, R. Ledesma	921	808
Falango 54, R. Parodi	9764	4253
Pichuncho 54, A. Poblete	2425	1305
Retoque 54, A. Silva	5855	2600
Singú 54, M. Quezada	4259	2222
Talagante 54, J. Espinoza	11836	1890
	90587	38623

Ganada por 4 cpos.; el 3.o a 2 1|2 cpos. Tiempo: 1.12 4|5. Retirado: Vasco. Preparador: A. Breque. DIVIDENDOS: $ 53 y 24; $ 42 y 128.

SEPTIMA CARRERA. — Premio BRUNO. — 4.a serie.— 1.400 mts.— $ 31.000 al primero

	G.	P.
1.o CHICOTE 52, R. Madariaga, por Scaramouche y Orgía, del Sr. Víctor M. López	10741	4907
2.o Chinganera 51, J. Guajardo	20150	9272
3.o Caicupil 51, L. Pérez	2783	1124
4.o Tarugo 53, Jn. González	21953	8010
Bombardero 54, J. Sánchez	3291	1213
Bobine 53, V. González	2401	794
Seibo 53, M. Reyes	7362	2684
Serón 53, M. Araneda	1689	1018
Demóstenes 52, V. Maldonado	151	135
Pentágono 52, M. Valenzuela	6107	2387
Salinero 51, L. A. Correa	10399	3730
Agua Fiesta 50, R. Ledesma	1368	714
Botabarro 50, R. Cornejo	1251	664
Sankara 50, C. Giráldez	8500	3721
	98146	40377

Ganada por 1|2 cpo.; el 3.o a 2 cpos. Tpo.: 1.26. Retirados: Magadis y Peleador. Preparador: Gmo. de la Cerda. DIVIDENDOS: $ 45 y 20; $ 21 y 33.

OCTAVA CARRERA. — Premio BRUNO. — 5.a serie.— 1.400 mts.— $ 31.000 al primero

	G.	P.
1.o QUINTANDINHO 52, A. Silva, por Taltal y Malla Malla, del stud Delfa	19201	6303
2.o Cariño 53, F. Gatica	14933	5598
3.o Charmanta 54, C. Giráldez	6144	2593
4.o Hulla 48, J. García	9935	4560
Golondro 55, M. Quezada	16236	5873
Abejorro 53, A. Parada	3158	1364
Relicario 53, V. González	647	306
Agitada 52, M. Valenzuela	1961	996
Babieca 52, J. Contreras	4069	1562
Armero 51, R. Ledesma	2018	1017
Gringoire 51, R. Silva	3186	1458
Pregón 51, R. Madariaga	633	339
Elegy 50, C. Farmer	13491	4406
Snow Ball 50, Jn. Gonzáles	11230	4159
Dumbar 49, V. Maldonado	6129	2167
	111990	42703

Ganada por 1|2 pesc.; el 3.o a 3 1|2 cpos. Tiempo: 1.26. Retirados: Amante, Schockley y Jaquimazo. Preparador: S. Miceli. DIVIDENDOS: $ 45 y 20; $ 21 y 30.

NOVENA CARRERA. — Premio BRUNO.— 3.a serie.— 1.400 mts.— $ 34.000 al primero

	G.	P.
1.o PEDIGUEÑO 52, L. Pérez, por Iago y Pidima, del stud Spada	23814	7490
2.o Lacero 52, A. Poblete	21929	7101
3.o Daan 48, R. Ledesma	10239	3638
4.o Don Fó 52, J. Guajardo	14340	7477
Impacto 59, O. Valenzuela	6418	1715
Cardonal 58, A. Silva	654	453
Salvajón 58, Edo. Soto	220	125
Calígula 52, E. Márquez	3126	1489
Estanciero 56, M. Araneda	1335	431
Huelín 56, R. Cornejo	1550	338
Caloría 55, M. Quezada	14546	4897
Don Verja 54, H. Vergara	5536	1819
Hody 52, R. Parodi	093	560
Panchote 52, M. Valenzuela	3873	2380
Sonette 50, O. Cáceres	7817	3690
	115588	43611

Ganada por 1 cpo.; el 3.o a 1 1|4 cpo. Tpo.: 1.26 1|5. Retirados: Guardiamarina, Hospicia y Mr. Popeta. Preparador: Alvaro López. DIVIDENDOS: $ 37 y 17; $ 17 y 24.

DECIMA CARRERA.— Premio BRUNO.— 2.a serie.— 1.400 mts.— $ 35.000 al primero

	G.	P.
1.o CREMOSO 50, R. Silva, por Alfayate y Cúpula, del Sr. Gustavo Casabonne	14122	4151
2.o Zapatazo 54, J. Contreras	3700	1217
3.o Gama 48, O. Bravo	17033	5076
4.o Poet 54, L. Pérez	9424	3371
Brumoso 57, S. Arriagada	2386	840
Jamaicano 57, A. Silva	8592	2594
Kim Koo 56, G. Sepúlveda	2652	1041
Melipeuco 56, M. Valenzuela	2111	828
Valparaíso 55, C. Giráldez	5376	2070
Zumbador 55, H. Vergara	10698	3257
Laferrere 49, J. Aravena	1344	728
Monada 49, V. Maldonado	1612	571
Dimosa 48, R. Ledesma	19705	5119
	98755	30663

Ganada por 3|4 de cpo.; el 3.o a 1 cpo. Tpo.: 1.25 4|5. Retirados: Quemador, Panchito, Ontario, Mosquito y Gandul. Prep.: R. Quiroz. DIVIDENDOS: $ 54 y 20; $ 46 y 19.

SEGUNDA SECCION

LA NACION

LUNES 26 DE FEBRERO DE 1951
SANTIAGO DE CHILE

Aliados avanzan venciendo creciente resistencia

El grueso del ejército rojo evitó el cerco y se internó en una selva

TOKIO, 26.— (UP).— (Por Phil Neson).— Las fuerzas de las Naciones Unidas avanzaron de cinco hasta ocho kilómetros frente a una resistencia creciente, pero el grueso de los ejércitos comunistas evitaron el copo aliado y en su fuga entraron en una selva casi impenetrable.

La resistencia más vigorosa se encontró al oeste de la población clave de Hoengsong, donde dos batallones comunistas contratacaron y contuvieron la ofensiva surcoreana. Pero las tropas norteamericanas penetraron en Hoengsong por segunda vez frente a poca oposición e hicieron avances continuados en todos los demás sitios.

En el extremo este de la línea de defensa comunista, las tropas norteamericanas repelieron dos contrataques comunistas al norte del enlace carretero de Pangnim, 8 kilómetros al norte de Yongchang, y después vadearon el río de Pyongchang al amanecer. En el avance capturaron un cerro que domina Pangnim, donde encontraron 30 rojos muertos, víctimas del duelo nocturno entre morteros norteamericanos y comunistas.

La región encima de Pyongchang es un vasto triángulo de selva virgen donde se cree que estén atrincherándose de diez a quince mil comunistas para resistir el avance de las Naciones Unidas. Se dice que de 15 a 20.000 norcoreanos procedentes del sur, tratan de unírseles.

Pyongchang está a 40 kilómetros al este de Wonju. No existen carreteras en la zona triangular de cerca de 800 kilómetros cuadrados que los norcoreanos eligieron como reducto en las montañas. En esa región no penetraron nunca las tropas de las Naciones Unidas, pues, el año pasado la evitó el Octavo Ejército cuando cruzó el Paralelo 38. Sus cavernas, profundos valles y montañas, son capaces de tragarse a todo un ejército.

Un oficial del Servicio de Inteligencia dijo que para desalojar de allí a los comunistas "tendríamos que agarrarnos de las manos y escuadriñar el terreno centímetro a centímetro.

En el extremo este del frente, los comunistas tendieron una intensa cortina de fuego de artillería y morteros desde el otro lado del río Han en el sector de Seul, antes que los tanques aliados subieran por el río y atacaran las posiciones rojas. Los aviones Mustang abrasaron las posiciones de la artillería roja con bombas Nepalm (gasolina gelatinosa).

El ejército rojo está en retirada en la mayoría de los sitios, chapoteando en los enlodados cerros para salvarse del aniquilamiento. Los oficiales lo califican de un repliegue estratégico semejante al aliado al norte del Paralelo, cuando los aliados se hallaron en un aprieto parecido.

Se informó de una gran concentración comunista al noroeste del sector de Hoengsong donde fuertes unidades de retaguardia, dos batallones con unos dos mil hombres, iniciaron al amanecer un contraataque para evitar el cerco aliado. Los surcoreanos se encontraron con los rojos a la una de la tarde, y en las últimas horas de la noche desde la Comandancia del Noveno Cuerpo se decía que la lucha decaía al entrar la noche del domingo "sin cambio" de posiciones, lo que equivale a decir que los rojos continuaban resistiendo el ataque surcoreano.

Inmediatamente al oeste de estas posiciones, la infantería australiana y canadiense mantenía contacto de patrullas con dos batallones rojos atrincherados a través de su ruta de avance desde Chipyongg, pero las tropas del Commonwealth hicieron más lento su avance para permitir el ataque de la aviación y la artillería de las Naciones Unidas a las posiciones comunistas.

Los tanques y soldados norteamericanos entraron en Hoengsong por segunda vez. La única resistencia fué de comunistas atrincherados en los cerros al norte, pero los norteamericanos se replegaron para permitir que la artillería y la aviación los castigaran. Una patrulla pasó por las calles en ruinas hasta 50 metros del puente sobre los ríos gemelos Sam y Mul, en las afueras de Hoensong, y de la carretera que conduce al Paralelo. Otras patrullas recorrieron las alturas y montañas del sudeste y oeste de Hoensong en persecución de los chinos.

Se informó que un regimiento comunista está apostado a 5 kilómetros al norte de la carretera de Hoengsong hasta la capturada Pagnim, al extremo este de las líneas rojas. Los aviones aliados atacaron un grupo de tres mil rojos en este sector e informaron de "muchos" nuevos atrincheramientos comunistas 15 kilómetros al noroeste de Pyongchang, que está a 40 kilómetros al este de Hoengsong.

Al sur de esta región otras tropas norteamericanas avanzaron hasta 32 kilómetros al norte de Chechon sin tener contacto de importancia con los rojos, quienes, según los aviadores, huían hacia el norte del valle del río Chechon mientras algunas unidades hacían resistencia en la retaguardia.

Entretanto, el Octavio Ejército dijo oficialmente que en la ofensiva del frente central participan la Vigésimacuarta y la Primera divisiones de Caballería, y la segunda división de Infantería de Estados Unidos. Las dos primeras pertenecen al Noveno Cuerpo de Ejército y la segunda al Décimo que está más al oeste.

La Vigésima cuarta, que es la primera división norteamericana que combatió en Corea, opera en la zona de Yangpong, unos 50 kilómetros al este de Seul. La Primera de Caballería sostiene el peso del avance por Corea central, con la Vigésimacuarta, y las unidades surcoreanas, está frente a la mayor concentración en el oeste central. Los británicos y griegos están adscritos a la Primera de Caballería. La Segunda está avanzando por los resbalosos caminos montañeses entre Wonju y Pyongchang.

Precedido por zapadores provistos de detectores de minas, y escoltado por un destacamento armado de cañonas Bazooka, un tanque de las Naciones Unidas, marcha hacia el territorio comunista.— (The Illustrated London News).

CANTINFLAS LLEGO AYER A MONTEVIDEO

MONTEVIDEO, 25. — (U. P.). —A las 2 P. M. arribó al aeropuerto de Carrasco, el avión particular en que viaja el conocido actor de cine mexicano, Mario Moreno "Cantinflas", quien viene a participar en el festival cinematográfico de Punta del Este.

JUNCOS CHINOS ESTAN CAPTURANDO A BARCOS PESQUEROS JAPONESES

TOKIO, 25.— (UP).— Según la Junta de Seguridad Marítima, seis embarcaciones pesqueras niponas fueron capturadas recientemente por juncos armados de la China comunista, en los mares del este de la China.

PERECIERON 5 INGLESES EN EMBOSCADA, MALAYA

SINGAPUR, 25. — (U. P.). — Cinco soldados británicos perecieron a causa de una emboscada que le tendieron guerrilleros comunistas en la zona de Segamat, según se informó hoy.

Estos soldados integraban una patrulla de 10, que efectuaba exploraciones.

"ACCION INTERNACIONAL ES LA DEFENSA DE LA NU CONTRA AGRESION EN COREA"

Declaraciones de Trygve Lie, en Lima

LIMA, 25.— (UP).— Por primera vez en Lima flamea la bandera de las Naciones Unidas en esta capital con ocasión de la visita del Secretario General de la organización mundial, Trygve Lie, invitado por el Gobierno peruano después de haber asistido a la inauguración del Consejo Económico y Social de las Naciones Unidas en Santiago de Chile.

La bandera celeste y blanco fué izada en el asta central del Hotel Bolívar, donde está alojado Lie.

En declaraciones dadas a la prensa, anoche, Trygve Lie trató de la cuestión de Corea, la reunión del Consejo Económico y Social en Santiago, de la situación internacional y de la ayuda a las naciones menos desarrolladas.

Sobre Corea, y refiriéndose al posible cruce del Paralelo 38, Lie dijo: "Estoy informado de que se realizan constantes consultas entre el Comando Unificado y todos los estados miembros de las Naciones Unidas que participan en la acción de la NU en Corea, sobre los asuntos de política militar, entre los cuales se encuentra el referente al Paralelo 38".

Respecto a la situación general en la cuestión de Corea, Lie dijo que se están siguiendo dos caminos: en Corea, las fuerzas de las Naciones Unidas están imponiendo, con buenos resultados, fuertes sanciones militares contra los agresores, y en la sede de las Naciones Unidas, las decisiones de la Asamblea General, tratan de poner fin a las hostilidades, mediante negociaciones que están siendo cumplidas en tanto las circunstancias lo van permitiendo. Terminó expresando "Puedo agregar que la defensa militar contra la agresión en Corea es una verdadera acción internacional, no sólo en principio, sino también de hecho. Si bien el 48 por ciento de las Fuerzas Armadas provienen de Estados Unidos, el 52 por ciento restante provienen de Corea y de doce estados miembros de la NU. Las ofertas de ayuda militar y de otra especie, han sido aceptadas de 26 estados miembros".

Con referencia al Consejo Económico y Social que sesiona en Santiago de Chile, dijo que ésta es la primera reunión de un órgano principal de las Naciones Unidas en América Latina, lo que pone en evidencia la gran importancia que las 20 repúblicas latinoamericanas dan a las Naciones Unidas. Dijo que la campaña o cruzada contra los principales enemigos de la humanidad, la injusticia social, la pobreza y la necesidad, deben empezar sin demora. Y agregó que el programa de asistencia técnica de las Naciones Unidas para el mejoramiento de los países poco desarrollados es el primer paso en esta campaña. En la sesión en Santiago, el Consejo deberá continuar el planeamiento de este programa, y proponer nuevas medidas".

El Secretario General de las Naciones Unidas, se dedicó al descanso en la mañana de hoy, y en la tarde, visitó los museos y lugares de interés histórico, incluso los conventos de San Francisco y Santo Domingo. En la noche se efectuó una comida en el Hotel Bolívar, ofrecida en su honor por el Ministro de Relaciones Exteriores, Manuel Gallagher.

CHOQUE DE TRENES EN INGLATERRA: HAY 32 HERIDOS

ROCHDALE (Inglaterra), lunes 26.— (U. P.) — El tren expreso de York a Liverpool chocó con una locomotora, descarrilándose su locomotora.

El hospital de Rochdale informó que 32 personas sufrieron lesiones, tres de ellas de gravedad.

CERCADO UN REGIMIENTO REBELDE EN INDOCHINA

SAIGON, 25.— (U. P.).— La infantería francesa, apoyada por la aviación y destacamentos navales, encerró a un regimiento de fuerzas rebeldes en las dunas que quedan sobre la costa del Mar de China, en Indochina Central.

En esta acción perecieron más de 200 comunistas vietminheses, según lo informado por el comando de las tropas francesas.

La lucha se situó sobre las playas que quedan cerca de Annam una ciudad de la costa. Los franceses calculan que en estos combates fueron muertos, por lo menos, 1.200 soldados rebeldes y el resto emprendió la fuga.

CAMBIOS ● MANDATOS ● PROPIEDADES ● ESTUDIOS ● ACCIONES ● BONOS ● DEPARTAMENTO EXTERIOR ● FINANCIEROS ● ACCIONES ● BONOS ● DEPARTAMENTO ● CAMBIOS ● MANDATOS ● PROPIEDADES ● ESTUDIOS ● EXTERIOR ● CAMBIOS ● MANDATOS ● CAMBIOS ● MANDATOS ● PROPIEDADES ● ESTUDIOS ● FINANCIEROS ● ACCIONES ● BONOS ● DEPARTAMENTO ● FINANCIEROS ● ACCIONES ● BONOS ● DEPARTAMENTO ● CAMBIOS

$ 10000.-

EN PREMIOS OBSEQUIA MENSUALMENTE

JABON rococó

BOFILL

LICEO CARRERA

1) Exámenes válidos, rendidos en el Colegio, con alto porcentaje de éxitos.
2) Profesores de Estado.
3) Para los que traen mala base o les cuesta aprender: Métodos especiales.
4) Pueden rendir dos cursos de Preparatorias al año, y de Humanidades, aquellos que no dieron examen ni fueron eliminados.
5) Inglés práctico en todos los cursos, que permite hablarlo rápidamente.
6) Se pueden hacer las tareas en el Colegio.

HOMBRES: ALAMEDA 2407 — NIÑAS: 2413
ANEXO N.o 2: VICUÑA MACKENNA 654

ELDORADO PUBLICIDAD

INSECTICIDA COPEC

EL INSECTICIDA TOTAL

AHORA EN ÑUÑOA

BARRIO RESIDENCIAL

"AVENIDA OSSA"

Le invitamos a adquirir su sitio en este hermoso Barrio Residencial, con urbanización completa y movilización de trolleys y microbuses.

SITIOS DESDE $ 115.000.-

SECTOR A: PARA EMPLEADOS PARTICULARES

DESCUENTO DE $ 15.000.- POR SITIO

APLICACION MINIMA $ 50.000

SECTOR B: PARA COMPRADORES DIRECTOS

Cuota fija al contado ..... $ 5.000.-

Cuota mensual desde ..... $ 900.-

SALDO PAGADERO EN 50 MENSUALIDADES

CONSTRUCCIONES: Ofrecemos a los interesados en adquirir sitios en este Sector, con operaciones hipotecarias por aprobarse, o aprobadas, en Cajas de Previsión, la edificación de sus terrenos por la SOCIEDAD CONSTRUCTORA ADRIASOLA, SILVA Y CIA., firma que cuenta con vasta experiencia en este ramo, lo que significa una garantía para el comprador.

JARAS Y SOTTA Y CIA

CORREDORES DE LA BOLSA DE COMERCIO

ARTURO JARAS BARROS HUMBERTO VALENZUELA C.
DANIEL SOTTA BARROS EMILIO SERRANO V. R.

CALLE LA BOLSA 64 · TERCER PISO · FONOS 61524-88129

MANDATOS ● FINANCIEROS ● ACCIONES ● BONOS ● DEPARTAMENTO ● EXTERIOR ● CAMBIOS ● MANDATOS ● CAMBIOS ● MANDATOS ● PROPIEDADES ● ESTUDIOS ● FINANCIEROS ● ACCIONES ● BONOS ● DEPARTAMENTO ● EXTERIOR ● CAMBIOS ● MANDATOS ● FINANCIEROS ● ACCIONES ● BONOS ● DEPARTAMENTO ● PROPIEDADES ● ACCIONES ● BONOS ● DEPARTAMENTO ● CAMBIOS ● MANDATOS ● PROPIEDADES ● ESTUDIOS ● FINANCIEROS

SORPRENDENTE ES EL PROGRESO EN BRASIL, DICE ENRIQUE MIRO

Procedente de Río de Janeiro, donde asistió a la transmisión del mando en calidad de Embajador Extraordinario del Perú, llegó a Santiago el señor Enrique Miró Quesada Laos, presidente de la Comisión Diplomática de la Cámara de Diputados del Perú. "Es verdaderamente sorprendente el progreso alcanzado por Río de Janeiro durante los últimos nueve años", declaró el distinguido visitante, quien señaló que "la capital brasileña es hoy por hoy una de las grandes metrópolis latinas de todo el mundo".

Refiriéndose a la transmisión del mando del país hermano, dijo que "era indispensable referirse a la futura reunión de Consulta de los Cancilleres Americanos, que se realizará el próximo mes en Washington".

Manifestó al respecto: "No extraña que todas las naciones americanas hayan contestado en forma afirmativa su concurrencia a tan importante asamblea; pero sí sorprende que desde la fecha de la aceptación de la referida invitación hayan surgido ciertos movimientos de Cancillería, tendientes a desvirtuar el objeto mismo de tan importante convocatoria".

Interrogado sobre la actual situación en el Perú, dijo: "Estimo que la situación del Perú es del todo sólida dentro de sus diversos aspectos, llámense político, social o económico. Cabe recalcar lo realizado dentro del completo sistema de controles, con diversos tipos de cambio. La moneda, que hace apenas un año y medio ofrecía marcada tendencia hacia su devaluación, se ha venido fortaleciendo a extremos tales, que en pocos meses ha encontrado un nivel notoriamente superior, nivel que día a día acusa mayor firmeza y que se traduce en apreciable alza de nuestro signo monetario".

CHILE, DISPUESTO A COMERCIAR CON TODO EL MUNDO

El Primer Mandatario, durante la cordial recepción ofrecida ayer a los delegados, fué interrogado por los reporteros, sobre una posible reanudación de relaciones comerciales con los países que forman el bloque soviético. El Presidente expresó a los periodistas que no hay ningún impedimento para que Chile busque mercados para sus productos, o adquiera los que necesite en cualquier país. Señaló que las relaciones de orden comercial nada tienen que ver con las relaciones políticas. Recordó finalmente el hecho de que mientras Gran Bretaña sostenía una reñida lucha ideológica con la Alemania nazi se mantuvieron hasta el comienzo mismo de la guerra las relaciones de índole comercial.

LIQUIDACION DE Azulejos 15 x 15

BLANCOS, AZUL Y NEGROS

Entrega inmediata, cualquier cantidad

Escobar e Hijos Ltda

ARTURO PRAT 153

FONOS: 65803 - 83833 - CASILLA 2522

DIRECCION GENERAL DE PAVIMENTACION

— CHILE —

PROPUESTAS PUBLICAS

COMUNA DE MAIPU

Se solicitan propuestas públicas para la ejecución de los trabajos de pavimentación de calzadas de concreto vibrado y obras complementarias en las siguientes calles: CHACABUCO, entre San Martín y Camino Pajaritos y EMILIANO LLONA, entre Chacabuco y Camino La Rinconada, de la comuna de MAIPU, según las siguientes cantidades de obras.

a) 6.420 m2. calzadas concreto vibrado.

b) 1.470 ml. soleras rectas concreto vibrado.

Las propuestas se abrirán, en la sala de la Alcaldía Municipal de Maipú, el día 9 de marzo de 1951, a las 12 horas.

Consultar bases y antecedentes en la Oficina de Partes de la Dirección General de Pavimentación, calle Moneda N.o 723, Santiago.

Para optar a las propuestas se requiere estar inscrito en el Registro de Contratistas de la Dirección General de Pavimentación, en PRIMERA O SEGUNDA CATEGORIA.

CARLOS CONEJEROS SEGUEL,
Director General.

PAN

La Industria Molinera ha notificado a los industriales del pan, de la capital, que en la semana que se inicia les entregará SIETE MIL QUINTALES MENOS DE HARINA, que la cifra acostumbrada.

Colocada así en la imposibilidad de mantener el nivel normal de producción, la industria del pan declina toda responsabilidad por las dificultades de abastecimiento de la población.

UNION DE FABRICANTES DE PAN DE SANTIAGO

LOS DELEGADOS DE LA NU VISITARON VIÑA DEL MAR

El Excmo. señor Gabriel González y esposa, reciben al delegado chino señor Chang; a su llegada al palacio del Cerro Castillo

El Presidente de la República Excmo. señor Gabriel González Videla, cambia impresiones con el jefe de la delegación soviética, señor Pavel M. Chernishev, durante la recepción de ayer en el Palacio Presidencial de Cerro Castillo.

S. E. LOS INVITO A UN ALMUERZO EN EL PALACIO

En Viña del Mar pasaron su primer día de descanso, los delegados y funcionarios del Consejo Económico y Social de las Naciones Unidas. S. E. el Presidente de la República, en un ambiente de cálida cordialidad recibió a los ilustres huéspedes en el Palacio de Cerro Castillo, y ofreció un almuerzo, libre de todo protocolo, en las terrazas de su residencia veraniega, a los jefes de las 18 delegaciones. Mientras tanto, el Alcalde del vecino balneario, don Emilio Court Señoret, recibió a los delegados, funcionarios de la NU y esposas de los delegados, en una gran recepción en el Casino. Un tren especial que partió de Santiago, a las 7.45 horas, trasladó a los visitantes a la Estación de Viña, donde los esperaban el Alcalde, conjuntamente con los regidores. La ciudad exhibió sus jardines, sus grandes mansiones y sus flores, bajo un día de brillante sol. Cumpliendo el primer punto del programa, los invitados se trasladaron a pie hasta la Quinta Vergara y el Palacio de Bellas Artes. Luego, en seis ómnibus especiales hicieron un recorrido por las playas de Salinas, Montemar, Concón, llegando hasta la desembocadura del Río Aconcagua, paisaje que calificaron de "maravilloso". Luego volvieron a Viña y visitaron las Avenidas San Martín y Perú, el balneario Miramar, para finalmente llegar hasta el Casino, donde flameaban en los torreones, don banderas chilenas.

ALMUERZO EN EL PALACIO PRESIDENCIAL

Libre de protocolo y en un ambiente cordialísimo, S. E. el Presidente de la República, su esposa y los Ministros de Relaciones Exteriores, Interior y Hacienda, recibieron a los jefes de delegaciones y delegados adjuntos en el palacio de Cerro Castillo. Don Hernán Santa Cruz Barceló y su esposa, encabezaban la brillante cincuentena de invitados del Primer Mandatario.

Cuando los fotógrafos y reporteros expresaron que en muchas fotografías había posado junto con los delegados del bloque soviético, S. E., manifestó que la tradicional hospitalidad chilena, estaba por encima de cualquiera ideología. Al ser interrogado acerca del tema de sus conversaciones con los delegados ruso, checo y polaco, el Presidente dijo que estos le habían expresado que eran sus intenciones evitar y superar cualquiera dificultad con los países occidentales, dentro de las Naciones Unidas. Asimismo, los periodistas interrogaron al Primer Mandatario sobre la posible reanudación de relaciones comerciales con los países que forman el bloque soviético. "No hay ningún impedimento para que Chile busque mercados para sus productos o adquiera los que necesita en cualquier país", declaró S. E., señalando que las relaciones de orden comercial nada tienen que ver con las relaciones políticas. Recordó finalmente el hecho de que mientras Gran Bretaña sostenía una reñida lucha ideológica con la Alemania nacista, se mantuvieron hasta el comienzo mismo de la guerra, las relaciones de índole comercial.

En la terraza del Palacio Presidencial se sirvió el almuerzo ofrecido por S. E. a los visitantes. El Primer Mandatario ocupó una mesa junto con el presidente del Consejo, don Hernán Santa Cruz y los vicepresidentes, delegado hindú, Sir Ramaswamie Muladiar y delegado checo, Jiri Nosek. El Ministro de Relaciones, don Horacio Walker Larraín, se sentó junto al Ministro de Hacienda, don Raúl Yrarrázaval, y los delegados ruso, Chernishev, y polaco, Julios Katz Suchy. La esposa de S. E. presidió una mesa que estaba ocupada por delegados de diversos países.

Finalizado el almuerzo, el Primer Mandatario recibió a la totalidad de los delegados y funcionarios de las Naciones Unidas, que habían almorzado en el Casino de Viña del Mar.

HOMENAJE DE LA MUNICIPALIDAD

En los amplios comedores del Casino de Viña del Mar, adornados con flores, banderas chilenas y de las Naciones Unidas, el Alcalde, señor Court, ofreció un gran almuerzo a más de doscientas personas. Un sabroso chupín de congrio, filete Colbert, con verduras, frutas frescas con helados, café, pisco sauer, gran vino Macul blanco, y Tinto Ponté Canet, junto con Champagne Nacional extraseco, constituyó el menú ofrecido a los invitados. El Alcalde saludó a los asistentes, y agradeció el homenaje el representante francés, Gastón Teissier. Ambos discursos fueron traducidos por el Jefe de la División de Prensa de las Naciones Unidas, señor Carlos García Palacios.

En la tarde, los delegados recorrieron Valparaíso, llegando hasta Playa Ancha, y regresaron a las 18 horas, en el expreso a la capital.

NOTICIAS DIVERSAS

EL CONGRESO DE UNIDAD DE LOS CHOFERES de Chile, emitió una declaración por la cual manifiesta su solidaridad para con el movimiento de los empleados de Antofaagsta y pedir a las autoridades la solución de los problemas pendientes.

SOCIEDAD DE ARTESANOS "LA UNION"— El presidente de la sociedad, señor don Osvaldo Godoy Cornejo, cita a todos los socios a una junta general que se llevará a efecto el jueves 1.o a las 21 horas, en primera citación y a las 21.30 en segunda y última.

SASTRERIA

Medidas finas materiales de primera

SURTIDO EN CASIMIRES

ROCHELLE

AMBOS, CHAQUETAS SPORT, PALM-BEACH

Confecciones

CREDITOS A 20 MESES

CREDITOS A 10 MESES

CREDITOS SIN PIE 5 FACILIDADES UNA PARA CADA BOLSILLO

SAN ANTONIO 665

CONSULTENOS SEGURO QUE UNO DE NUESTROS SISTEMAS LE CONVENDRA — ATENCION DE 9 A 1 Y DE 4 A 8 P.M.

DEJO DE EXISTIR EL DIRIGENTE SINDICAL M. MUÑOZ SANDOVAL

Ha dejado de existir el antiguo dirigente sindical, Manuel Muñoz Sandoval, ex consejero de la Caja de Seguro Obligatorio y activo militante del Partido Socialista de Chile.

Sus funerales se llevarán a efecto hoy, partiendo el cortejo a las 16.30 horas, de su casa habitación, calle Julio Verne 4381, en dirección al Cementerio General.

MEDIAS NYLON

PRIMICIA

Super velo Gilda, talón y costura, Marrón . . $ 170
Super velo, talón sombra, Gilda . . . . $ 160
Super velo, costura negra, Gilda . . . . $ 150
Muy fina, costura negra, Gilda . . . . $ 100

BLUSAS

Popelina bordadas, de seda, manga larga . . . $ 180
Manga corta . . . . $ 150
Despacho contra reembolso

Julio Prado 1855
y Portal BULNES 414, Esquina Merced.

MADERAS TERCIADAS

ENCHAPADURAS

NACIONALES E IMPORTADAS

DESPACHO A PROVINCIAS

NATANIEL 136

RESTAURANT MERVILLES

Comunica a su distinguido público que reabrirá sus puertas el 1.º de Marzo

BLANCO ENCALADA Nº 2116

— TELEFONO 93323 —

La señora Rosa Markmann, esposa del Primer Mandatario aparece, durante el almuerzo que ofreció S. E. en el Palacio Presidencial de Viña del Mar, en compañía de los delegados Isador Lubin, de Estados Unidos, Julius Katz Suchy, de Polonia, y barón Xaxier Van Der Stratten Waillet; de Bélgica.

DERECHOS DE LOS SINDICATOS TRATA HOY EL CONSEJO

El Consejo Económico y Social de las Naciones Unidas, entra hoy a su segunda semana de trabajo después de un corto descanso de 24 horas, pasado por los delegados y funcionarios en Viña del Mar. El candente tema de los derechos sindicales que el viernes dió origen a una de las sesiones más violentas producidas hasta el momento, se seguirá discutiendo en la sesión matinal del Consejo que presidirá don Hernán Santa Cruz. Hasta el momento sólo se ha tratado el informe de dos de las ocho organizaciones sindicales que deben hacer oír su voz en el seno del Consejo. La señora Tony Sender que habló en nombre de la Confederación de Sindicatos Libres, y atacó duramente la política seguida en Hungría y el señor Pedro Saad, de la Federación Sindical Mundial, quien atacó a Francia por su actitud de disolver la institución de carácter netamente comunista.

Por su parte, el Comité de Asuntos Sociales que preside el delegado checoeslovaco, Jiri Nosek, deberá continuar estudiando el punto 18 del temario, sobre el informe de la comisión de estupefacientes, trabajo que inició el sábado. Finalmente el Comité Económico que preside el delegado hindú, Sir Ramaswamie Muladiar, finalizó el sábadoo el estudio sobre la cooperación internacional en materia de control y aprovechamiento de aguas.

Fábrica de Ropa Interior fina

"DAMITAS"

MERCED N.o 712

Plazuela, frente a la Basílica de la Merced (rincón)

FONO 32395

Preciosos juegos de ropa interior con encajes y valencianas importados

PARA NOVIAS: Ajuares bordados a mano y sobre medida. Sedas importadas y nacionales.

Para campo y playa: Pantalones, Chalecos, Poleros Batas, Blusas.

VESTIDOS: Se reciben hechuras.

MATRICULAS Y EXAMENES

ESC. DE ECONOMIA Y COMERCIO

PRIMER AÑO.— Idiomas, jueves 8 de marzo, a las 8.30 horas; Análisis Matem. y Trig., viernes 9 de marzo, a las 8.30 horas; Economía Política, sábado 10 de marzo, a las 8.30 horas; Contabilidad, lunes 12 de marzo, a las 8.30 horas; Nociones del Derecho, jueves 15 de marzo, a las 8.30 horas.

SEGUNDO AÑO.— Idiomas, jueves 8 de marzo, a las 8.30 horas; Geometría Analítica y Calc., martes 10 de marzo, a las 8.30 horas; Merciología, lunes 12 de marzo, a las 8.30 horas; Contabilidad, martes 13 de marzo, a las 8.30 horas; Geografía Económica, jueves 15 de marzo, a las 8.30 horas; Derecho del Trabajo, sábado 17 de marzo, a las 8.30 horas.

TERCER AÑO.— Idiomas, jueves 8 de marzo, a las 8.30 horas; Organización Econ. Nac. jueves 8 de marzo, a las 8.30 horas; Matem. Financieras, lunes 12 de marzo, a las 8.30 horas; Cálculo Infinitesimal, martes 13 de marzo, a las 8.30 horas; Costos y Presupuestos, jueves 15 de marzo, a las 8.30 horas; Tecnología y Proc. Industrial, sábado 17 de marzo, a las 8.30 horas; Derecho Comercial, lunes 19 de marzo, a las 8.30 horas.

CUARTO AÑO.— Hacienda Pública, viernes 9 de marzo, a las 8.30 horas; Economía Monetaria, lunes 12 de marzo, a las 8.30 horas; Economía Teórica, miércoles 14 de marzo, a las 8.30 horas; Estadística Gral. y Matem. jueves 15 de marzo, a las 8.30 horas; Economía de Empresas Privadas, viernes 16 de marzo, a las 8.30 horas; Auditoría, sábado 17 de marzo, a las 8.30 horas.

QUINTO AÑO.— Legislación Tributaria, viernes 9 de marzo, a las 8.30 horas; Servicio Exterior, lunes 12 de marzo, a las 8.30 horas; Econometría, viernes 16 de marzo, a las 8.30 horas; Econ. Emp. Públicas, martes 20 de marzo, a las 8.30 horas; Comercio Internacional, jueves 22 de marzo, a las 8.30 horas; Actuariado, martes 27 de marzo, a las 8.30 horas.

NOTA.— La matrícula se abrirá el 1.o de marzo, hasta el 15, para el 2.o, 3.o, 4.o y 5 Años, y la atención será de 10 a 12 horas y de 16 a 18 horas, y para el 1.er Año se atenderá a las mismas horas hasta el 1.o de abril del presente año.

CONSERVATORIO NACIONAL DE MUSICA

Las inscripciones, matrículas, exámenes de repetición y admisión se verificarán en las siguientes fechas:

Las inscripciones del 5 al 10 de marzo, de 9.30 a 11.30 horas:

PIANO.— Edad, hasta 13 años, con 2.o año de instrumento y teoría y solfeo rendidos.

VIOLIN.— Edad, de 8 a 10 años.

ARPA.— Para postulantes con conocimientos de piano; edad, 10 a 12 años.

CANTO.— Para postulantes con o sin conocimiento; edad, 18 años, y edad máxima, 25 años.

BALLET.— Para postulantes de 15 a 18 años, con 4.o año de humanidades para niñas, y varones, edad máxima, 25 años.

CONTRABAJO y MADERAS y BRONCE.— 16 a 20 años.

Los Cursos de Prolongación para universitarios, empleados y obreros, funcionarán de 18 a 21 horas, con inscripciones en las siguientes asignaturas: contrabajo, maderas y bronce y composición.

OPERA. — Admisión para postulantes con conocimientos musicales y de canto.

ANEXO MANUEL DE SALAS.— Para postulantes de 8 a 10 años, para violín y piano; ser alumno del Manuel de Salas o ser residentes de la comuna de Ñuñoa.

EXAMENES PARTICULARES.— Las solicitudes se entregarán en la Inspectoría General, del 5 al 10, y los exámenes se verificarán del 12 al 14 de marzo inclusives.

EXAMENES DE ADMISION.— Para postulantes inscritos, se efectuarán del 19 al 21 de marzo, de 9 a 12 horas. Los requisitos indispensables son: Partida nacimiento y certificado escolar para los niños. Para adultos, comprobante de estudios escolares y del servicio militar.

EXAMENES DE REPETICION (Antiguos).— Del 15 al 17 de marzo.

MATRICULAS.— Para los alumnos antiguos, estará abierta la matrícula del 5 al 15 de marzo, de 9 a 11.30 horas. Los alumnos antiguos no matriculados dentro del plazo, quedarán fuera del establecimiento, sin excepción. Requisitos: certificado de nacimiento, escolar, vacuna y carnet universitario.

Las clases se iniciará el 26 de marzo próximo.

ESCUELAS NOCTURNAS PARA OBREROS DE LA CONSTRUCCION

La Escuela Nocturna para Obreros de la Construcción, dependiente de la Facultad de Arquitectura de la Universidad de Chile, que funciona en el local de la Escuela de Arquitectura, desarrollará el Curso Ordinario y el Especial para Jefes de Obras con un programa de estudios con los siguientes ramos: Aritmética, Geometría, Materiales, Construcción, Dibujo, Interpretación de Planos, Cubicaciones, Presupuestos, Física, etc.

La matrícula para el primer período del presente año, se abrirá el lunes 5 de marzo, y se atenderá de 18 a 20 horas, de lunes a viernes.

Para los nuevos postulantes, la matrícula está limitada a 50 vacantes, por lo que la Dirección de la Escuela encarece a los interesados en ingresar a ella, lo hagan oportunamente.

Para los alumnos antiguos, la matrícula estará abierta hasta el viernes 16 de marzo.

LICEO MANUEL BULNES

EXAMENES DE REPETICION.— Los alumnos que tienen que rendir exámenes de repetición, deben presentarse el jueves 1.o de marzo, a las [illegible] horas, en el local del Liceo, con su papeleta azul.

MATRICULA. — Alumnos antiguos entre el 26 y el 28 de febrero; alumnos nuevos, entre el 1.o y el 10 de marzo.

CURSOS DE RECUPERACION.— Destinados a preparar varios cursos de preparatorias o de humanidades que se rinden en un solo examen. Está abierta la matrícula. Se atiende diariamente de 9 a 12 y de 15 a 18 horas.

Mayores informes, en Agustinas 1468, fono 80518.

LICEO DE NIÑAS N.o 6

EXAMENES DE REPETICION.—Jueves 1.o, 8.30 horas: Matemáticas y Física, de 1.o a 6.o Año, Plan C, D y V.; 10 horas: Francés, 2.o a 6.o.

Viernes 2, 8.30 horas: Castellano y Filosofía, 1.o a 6.o, Plan C. D. y V.; 10 horas: Grupo C, 1.o a 6.o, Plan C. D. y V.

Sábado 3, 8.30 horas: Estudios Soc. 1.o a 6.o, Plan C. D. y V.; 10 horas: Inglés, 1.o a 6.o.

Lunes 5, 8.30 horas: Ciencias Biológicas, Química, 1.o a 6.o; 10 horas: Latín, Inic. a la Vida Econ.

MATRICULA.— Jueves 1.o, 9.30 a 12 horas: Matrícula a 6.a Preparatoria; de 2.o a 5.o, alumnas promovidas; e inscripción a 1.er año de Humanidades.

Viernes 2, 9.30 a 12 horas: Inscripción a 1.er año de Humanidades.

Sábado 3, 8.30 horas: Pruebas de admisión a 1.er Año.

Lunes 5, 9 a 12 horas: Matrícula 2.o y 3.er Años, alumnas que han rendido pruebas en marzo. Resultado de pruebas de admisión.

Martes 6, 9 a 12 horas: Matrícula 2.o Ciclo, alumnas que han rendido exámenes en marzo. Alumnas de 1.er Año.

Miércoles 7, 9 a 12 horas: Matrícula al 1.er Año.

ORGANIZACION EDUCACIONAL "U. P. CH."

La Unión de Profesores de Chile "Sección Santiago", avisa a los aspirantes a alumnos que las clases se iniciarán el 1.o de abril, y las matrículas estarán abiertas desde el 1.o de marzo, mañana y tarde.

Habrá los siguientes cursos: Modas, Corte y Confección, Lencería, Flores Artificiales, Moda Infantil, Juguetería en Género. La matrícula es limitada y las exigencias culturales son mínimas.

LICEO NOCTURNO MIXTO

"FEDERICO HANSSEN"

1916—1951

Humanidades de 1.o a 6.o año, para jóvenes y adultos. Exámenes válidos. Profesores de Estado de reconocida competencia. Servicio médico y social. Biblioteca Pública. Exento de ramos técnicos (Grupo C) por decreto del Supremo Gobierno. MATRICULA ABIERTA desde el 5 de marzo, de 20 a 21.30 horas. De lunes a viernes.

LOCAL DEL LICEO DE APLICACION DE HOMBRES

AVENIDA RICARDO CUMMING 29 — FONO 92565

DE LOS FABRICANTES AL CONSUMIDOR

CARTERAS — CINTURONES — GUANTES, ETC.

¡¡Precios sin competencia!!

Arreglamos carteras :—: Técnicos europeos

SAN DIEGO 1408 — Huérfanos 615 — SAN DIEGO 273

ARMADA DE CHILE

DIRECCION DEL LITORAL Y DE MARINA MERCANTE

PROPUESTA PUBLICA

N.o 11|951

SOLICITANSE ofertas por lo siguiente, para el servicio de Faros:

Acumuladores especiales para gas acetileno comprimido, disuelto en acetona, de 20,5 y 23,2 centímetros de diámetro con y sin pie, semejantes a los tipos AK-25, AF-40 y AK-50 de una capacidad de almacenaje de un mínimo de 2.500, 4.000 y 5.000 litros de gas acetileno a 18 Kgs. cm2. de presión.

BASES Y ESPECIFICACIONES: Solicitarlas a la DIRECCION DEL LITORAL Y DE MARINA MERCANTE (Sección Propuestas) Avenida Errázuriz N.o 537, 2.o piso, VALPARAISO.

FECHA DE APERTURA: 30 DE MARZO DE 1951

NO VOTARAN LOS PATRONES EN EL VITAL DEL NORTE

Para esta tarde está citada la Comisión Central Mixta de Sueldos, con el objeto de pronunciarse sobre las apelaciones deducidas por los empleados del norte contra los sueldos vitales fijados en Antofagasta y Loa.

Los representantes de la Confederación de la Producción y del Comercio recibieron instrucciones de esta entidad en el sentido de abstenerse en la votación. Esta actitud se debe al anuncio de los empleados en huelga de no volver al trabajo mientras no se apruebe la apelación, lo que ha sido interpretado como una tentativa de presionar a la Comisión de Sueldos. Salvo una contraorden de última hora los patrones no cambiarán su posición.

Integran la Comisión, como consejeros propietarios por los empleados, los señores Eduardo Pizarro e Ismael Espinoza; y por los patrones, los señores Wenceslao Rodríguez, y Marcelo Ruiz Solar.

Mañana se reunirá la Comisión Provincial de Santiago, que deberá entrar a conocer la apelación de la CEPCH, contra el vital de $ 4.670 fijado en este departamento.

TABLAS DE JUNTAS DE CONCILIACION

Las Juntas han fijado la siguiente pauta de trabajo para la presente semana:

Miércoles 28.— Primera Sesión.— 16.30 horas, Sindicato Prof. con Hipódromo de Chile, 1.a audiencia.

Segunda sesión.— 17 horas, Sid. Prof. Mixto con Diario "El Imparcial", 1.a audiencia; 17 horas, Obreros con Luis Harnecker, 1.a audiencia.

JUNTAS ESPECIALES

Martes 27.— Metalúrgica.— 18 horas, Sind. Ind. con Fund. Grajales, 1.a audiencia.

Jueves 1.o— Textil.— 17.15 horas, Sind. Ind. con Fábrica de Alpargatas, 1.a audiencia; 17.30 horas, Obreros con Tumani y Sarquis, 2.a audiencia; Obreros con Amador Miquel, 2.a audiencia; Sind. Ind. con Miguel Labán, 2.a audiencia.

Privadamente, el Presidente de la República, señor Gabriel González Videla, y señora Rosa Markmann de González Videla, celebraron sus bodas de plata. Se reunieron en el Palacio del Cerro Castillo de Viña del Mar. S. E., su esposa, sus hijas Rosa y Silvia; sus yernos, señores Alfonso Campos Menéndez y José Claro Vial, y sus nietos Juan Héctor Gabriel Claro González, Gabriela Claro González, Susana Claro González, Silvia Campos González y María Teresa Campos González. El Primer Mandatario y su esposa recibieron durante todo el día cariñosos saludos de todo el país. Ayer fueron congratulados por los miembros del Consejo Económico y Social, Ministros de Estado, parlamentarios y autoridades.

RUSOS ALMORZARON EN LAS VERTIENTES

Sólo Mr. Pavel M. Chernishev, Jefe de la delegación rusa a las reuniones del Consejo Económico, viajó a Viña del Mar. Los 14 miembros restantes, incluyendo las secretarias L. V. Dushina y L. Dobrova, visitaron el balneario cordillerano de Las Vertientes, donde almorzaron. Hubo algunos que practicaron natación por espacio de una hora.

En la tarde, tres de ellos llegaron hasta el Estadio Nacional atraídos por los encuentros de fútbol internacional. Al señor I. V. Chechetnik no le impresionó mayormente el juego de chilenos, brasileños y uruguayos y sostuvo, enfáticamente, que cualquier equipo ruso de primera división era superior a los conjuntos que había visto actuar. Mostró su admiración por el Estadio y el bello panorama que se dominaba desde allí.

INVESTIGARA EL COLEGIO MEDICO EN EL MANICOMIO

El Colegio Médico designará esta semana una comisión de su seno para que investigue las denuncias por irregularidades en el Manicomio Nacional, y que han sido difundidas por la prensa. Se adoptó este acuerdo, accediendo a una petición formulada por el propio director del Manicomio, doctor Florencio Garín.

Entre los cargos más graves formulados contra la dirección del manicomio, se afirma que el régimen alimenticio no es sólo insuficiente e inadecuado para una normal subsistencia, sino que además, por la mala calidad de los elementos que se emplean, sería el germen de enfermedades intestinales y hepáticas. El análisis que en forma privada se habría practicado, de las muestras recogidas durante tres días de la comida que habitualmente se proporciona a los asilados, habría arrojado un máximun de 1.300 calorías por personas, en circunstancias que el mínimun necesario para subsistir en estado de reposo sería de 2.300 a 2.500.

Interrogado el doctor Garín al respecto expresó que el Departamento Médico de la Dirección General de Beneficencia fije las normas y pautas generales por las cuales se rige la alementación en los servicios hospitalarios y de acuerdo con ellas las Dietistas de los establecimientos se encargan de confeccionar las minutas de regímenes, hacer el cálculo de ingredientes y los pedidos de ellos; elaborar las comidas y hacer su distribución; controlar la calidad de los alimentos y el trabajo del personal, etc., "siendo en consecuencia de responsabilidad de estos técnicos la alimentación en los hospitales". En relación a las enfemedades del aparato digestivo que se observan en los alienados "se pueden producir por muchas otras causas más racionales que la señalada, como ser mala preparación de la comida, infección al ser ingerida, transmisión directa de enfermedades infecto-contagiosas, falta de ingestión o el revés, exceso, etc.".

DESPEDIDA AL CONSUL DE COLOMBIA EN CHILE.— Con motivo de su próximo regreso a su patria el club de periodistas "Camilo Henríquez" ofreció un banquete al cónsul de Colombia en Chile, señor Pedro Meléndez. Pronunció el discurso de ofrecimiento el señor Eduardo Sepúlveda, y le respondió el festejado, haciendo notar que durante los 16 años de permanencia en Chile sólo se había preocupado del acercamiento entre colombianos y chilenos. También hicieron uso de la palabra los señores Braulio Sutil, Manuel Laverde y Roberto Restrepo. La manifestación fué amenizada con música española y colombiana, interpretada por la meso-soprano colombiana, señora Lucero de Villegas y el tenor, Manuel Pineda.

SALUD, FUERZA y VALOR

(RECUPERACION FISICA ESPIRITUAL y MENTAL)

10 MINUTOS DIARIOS, dedicados a nuestro SISTEMA, lo harán un atleta de músculos de acero, voluntad férrea y salud inquebrantable. **VENZA EL MIEDO Y EL COMPLEJO DE INFERIORIDAD:** Muchos hombres y mujeres desmoralizados y enclenques, se han recuperado totalmente empleando **NUESTRO SISTEMA.**

AUTOSUPERESE Y COMIENCE SIENDO SANO: Tras la salud, brota el valor y la fuerza tanto moral como física. Lo demás: el aprendizaje, el éxito en cualquier empresa le será cosa fácil.

CURSOS RAPIDOS POR CORRESPONDENCIA: Pida hoy mismo folletos y catálogos. (Envíe $ 3.— en estampillas de correo) DIRIJASE:

ACADEMIA "FUERZA Y VALOR"

CASILLA 3518 SANTIAGO (Chile)

HILOS

MERCERIZADOS

PARA TEJER Y BORDAR

BLANCO, OCRE Y EN COLORES INALTERABLES

recibimos

VENTAS POR MAYOR Y AL DETALLE

San Antonio 733

CAJA DE SEGURO OBLIGATORIO

Llámase a Concurso Interno y Externo, para proveer el cargo de MEDICO PEDIATRA ZONAL, SANTIAGO, con dos horas diarias de trabajo y renta anual base de $ 31.200.

El Concurso se cerrará el 28 del actual y los antecedentes deben presentarse en la Zona Médica Santiago, Avda. B. OHiggins 2015 (altos).

Médico Zonal, Santiago

ANTEOJOS

WILLSONITE: Marco de oro enchapado, cristal óptico. Modelos para damas y caballeros desde $ 600.—

M. B. C.: Marco enchapado, vidrio óptico, barra de protección, calidad garantida, $ 450.—

2050.—Para damas, marco plástico, con revestimiento de metal enchapado, vidrio óptico, precio rebajado, $ 295.—, variedad de otros modelos de gran modo

Americanos, de marcos plásticos, gran surtido de modelos, desde $ 48.—

BANDERA 551.
AHUMADA 210.
A. ALESSANDRI 108.
SAN ANTONIO 430.
PUENTE 790.

5 Centrales Librerías.

Musalem Hnos. S. A.

NURIA

AIRE ACONDICIONADO · LA MAS PERFECTA INSTALACION · AIRE ACONDICIONADO

FRECUENTE EL NURIA

En esta temporada de verano y encontrará:

Los almuerzos de su agrado prolijamente preparados.

★

Los selectos tés en un ambiente acogedor y...

★

Complete felizmente su día disfrutando de las

INOLVIDABLES NOCHES DEL NURIA

AGUSTINAS Y Mc. IVER

¡La Ruta Más Corta! Vía

El Inter Americano

Ud. llega más rápido a

TODO EE. UU.

Chicago: Vista del famoso Michigan Boulevard

Nueva York: Ud puede admirar los famosos rascacielos de esta ciudad

Los Angeles: Vista del Pintoresco Hollywood Boulevard

¡UNICAMENTE PANAGRA PUEDE OFRECERLE TANTAS VENTAJAS JUNTAS!

MAS RAPIDO a MIAMI, CHICAGO, NUEVA YORK, LOS ANGELES y las más importantes ciudades de EE. UU. Un ejemplo: Ud. llega a NUEVA YORK en 23h03', 15 horas menos que por cualquier otra línea aérea!

UNICO SERVICIO DIARIO Ud puede viajar el día que desee... el día que más le convenga... cómodo y descansado... por las rutas serenas de Panagra y Pan American.

(EXCLUSIVO) - SERVICIO "GOURMET" DE COMIDAS: exquisitos platos de 7 países. Cocktails, vinos chilenos, café... sin cargo alguno.

(EXCLUSIVO) - "FIESTA LOUNGE": suntuoso salón con excelente bar americano —un extra de lújo y confort, una vez por semana.

(EXCLUSIVO) - Panagra lo lleva a todo el mundo por inmediatas conexiones con Pan American World Airways, la red aérea más extensa del mundo.

EXPERIENCIA En su 23er. año de vuelos en Sud América, Panagra le asegura la invalorable experiencia de sus pilotos que conocen las rutas como la palma de la mano.

ATENCION CONSTANTE... CORTESIA... Ud. viaja siempre mejor en el InterAmericano, en un ambiente grato, libre de toda preocupación.

Y además

VUELOS ECONOMICOS

"El Especial" - Clase Turista - con hasta 25 % de rebaja

Consulte a su agente de viajes y comprobará que ninguna otra línea aérea le ofrece tantas ventajas:

OFICINAS DE PANAGRA:
Morandé 315 esq. Huérfanos (Tel. 81961/8)
Venta de Pasajes: Hotel Carrera (Tel. 82011)

PANAGRA — PAA

PAN AMERICAN GRACE AIRWAYS — PAN AMERICAN WORLD AIRWAYS

LA NACION — AÑO XXXV N.o 12.136

Empresa Periodística "LA NACION", fundada el 14 de enero de 1917.— AGUSTINAS 1269 — TELEFONO 82222 — CASILLA 81-D
Presidente del Consejo y Director: RAMON CORTEZ PONCE; Gerente: ANTONIO FERREIRA MEDINA; Consejeros: CARLOS VASSALLO, BOLIVAR APARICIO, EILERT HERUD y JOSE RAMSAY. — Jefe de Redacción: GUILLERMO EDUARDO FELIU; Jefe de Informaciones: WARINO ESPINOSA; Jefe de Propaganda: CARLOS ALZOLA.
Representantes para EE. UU. y Canadá: THE N. DE FILIPPES Co. 551.— FIFTH AVENUE — New York, 17 N. Y.
Servicio Noticioso Extranjero: UNITED PRESS ASSOCIATION. — Servicio Fotográfico Extranjero: ACME. — Agentes y corresponsales en todas las ciudades y pueblos de Chile.
SUSCRIPCIONES: Un año, $ 1.084.—; seis meses, $ 548.—; tres meses, $ 280.— Valor del ejemplar del día: Los domingos, lunes y festivos, $ 4.— Los demás días de la semana, $ 3.—. Ejemplares atrasados: $ 8 y $ 6, respectivamente.

Santiago de Chile, lunes 26 de febrero de 1951

UNA URGENTE TAREA ECONOMICA

Un análisis hecho por el Departamento de Comercio de los Estados Unidos sobre los intercambios entre ese país y Chile revela que, durante el año 1950, las exportaciones chilenas a Norte América experimentaron un notable incremento en sus valores.

En efecto, mientras el valor de todas las ventas de Chile a Estados Unidos fué de 152.409.000 de dólares en 1949, la cifra correspondiente al año 1950 se eleva a 159.551.470.

Tal aumento adquiere mayor importancia si se toma en consideración que, durante toda la primera mitad del año pasado los precios de nuestros productos principales de exportación, como son el cobre, salitre, hierro, lanas y algunos otros minerales, bajaron a límites que no sólo significaron descenso enorme en el valor exportado, sino que también redujeron el volumen de la exportación.

Los precios y mayor demanda del segundo semestre produjeron, pues, esta diferencia a favor de nuestro país.

Esos precios y demanda se mantienen, en general, en la actualidad, incrementados, con respecto a la lana especialmente, cuyas cotizaciones internacionales han alcanzado verdaderos records.

Esto quiere decir que nuestra balanza de pagos está mejorando de una manera muy sensible, ya que si bien es cierto han subido también, y en forma muy notoria, los precios de los artículos y productos que debemos importar, siempre queda un saldo interesante a favor del país.

Y esto tiene una importancia fundamental, especialmente en este período de nuestra historia económica, que se desenvuelve con paso seguro en el camino de la creación de nuevas fuentes productoras y del aprovechamiento adecuado de aquellas riquezas que hasta ahora explotamos sólo a medias, o con sistemas lamentablemente rudimentarios.

Esta inferioridad de nuestros sistemas productivos es el resultado de la carencia de equipos modernos, de maquinaria de los últimos modelos, que junto con permitir una elaboración más acabada produzca en mayor rendimiento del esfuerzo empleado y de los capitales invertidos.

Prácticamente, desde 1939 nuestros equipos de producción no se reemplazan, ya que, durante la guerra, aunque tuvimos moneda extranjera, no pudimos comprar porque los proveedores estaban entregando sólo al esfuerzo bélico de sus respectivos países. En los años corridos entre 1946 y 1948 no hubo aprovisionamientos extranjeros, ya que la reconversión de las industrias pesadas de Europa y Estados Unidos fué lenta y dió preferencia a los pedidos de sus propias industrias, y desde 1949 a 1950 no dispusimos de divisas ni de créditos privados para cubrir las necesidades de nuestra producción.

Nos encontramos así con que estamos trabajando con maquinarias anticuadas y antieconómicas, lo que representa encarecer el costo interno de la vida y negarnos toda posibilidad de exportación, ya que no podemos competir con la producción similar procedente de países de industria modernizada. Esta limitación de nuestro volumen productivo a sólo el consumo interno, es otro factor de carestía.

Es por eso que todo el esfuerzo que sea posible realizar para modernizar nuestros equipos productores debe abordarse sin tardanza, y una forma muy eficaz de cumplir este objetivo es destinar los ingresos extraordinarios de divisas que se están produciendo con el aumento de ventas a los Estados Unidos y otros países, a la importación de bienes de capital, es decir, maquinarias, herramientas, elementos de transportes y, en general, todos aquellos rubros que signifiquen acrecer los medios de producir más y a precios más bajos.

La labor realizada por las empresas financiadas por el Fisco o por empréstitos que el Estado garantiza, es enorme; pero la actividad privada ha quedado un tanto al margen de esta modernización. Por eso resulta de mucho interés poner a disposición de ésta ese volumen extra de divisas con que contará el país, dándole al mismo tiempo la posibilidad de contar con moneda corriente para cubrir esas adquisiciones de moneda extranjera.

No es fácil, dentro de un período de inflación como el que vivimos, coordinar estas dos necesidades, pero tampoco se trata de un problema insoluble. Con un estudio acucioso de las condiciones puede llegarse a la ecuación de equilibrio y beneficio general indispensables.

Pero mientras el estudio se hace y se concreta un plan al respecto, es ineludible que el Consejo Nacional de Comercio Exterior oriente su política hacia estas importaciones de equipos de producción, facilitándolas al máximo y formando reservas para este objeto si, por circunstancias financieras internas que deben salvarse cuanto antes, las empresas no están en condiciones de absorber las disponibilidades de moneda extranjera que se vayan produciendo. En todo caso, hay que restringir solamente a lo ya aprobado las importaciones de bienes de consumo. Tenemos que equipar ante todo al país.

Notas del Día

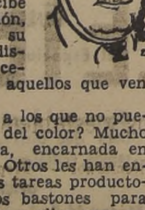

LA VOZ DE LAS FLORES

Como parece imposible creer que existan hombres que no ven, increíble parece que las flores, además de su aroma, puedan hablar a los ciegos. Un sentido perdido agudiza los restantes, y por eso el que ha sentido cegados sus ojos para siempre, percibe mejor la armonía oculta de la creación, gusta más abundantemente, afina su tacto y percibe el más leve aroma distante. Por eso el ciego camina con celeridad, y parece ir más seguro que aquellos que ven, hacia su amarga predestinación.

¿Qué hacer para dar conformidad a los que no pueden ver la luz ni el deslumbramiento del color? Mucho se ha hecho. La abnegación humana, encarnada en Braille, les ofreció la facilidad de leer. Otros les han enseñado a manejar sus manos en nobles tareas productoras. Algunos les han ofrecido blancos bastones para hacer presente a los videntes que junto a ellos pasa un dolor. Pero la piadosa conmiseración ha ido más lejos. En Bexhill han construído, dentro del parque de Egerton, un jardín especialmente perfumado para los ciegos. En él se procederá a plantar flores, escogidas por su perfume, al nivel de un muro en cuya parte superior esplenderán las corolas, de tal manera que los ciegos puedan palparlas. La población va a sufragar 200 libras para la construcción del jardín misericordioso.

He aquí cómo las flores van a hablar a los ciegos, cómo van a decirles palabras que nosotros no podríamos oír sin morirnos. ¡Si hubiera de estas flores en todos los jardines del mundo! — B.

Gide y Proust

Los comentaristas han exaltado con razón la capacidad crítica que se daba generosa y abundante en André Gide. Decir **crítica** aquí es incluso pecar de sobrios, puesto que en el escritor desaparecido el comentario a las lecturas, más que un juicio de valor, suponía una trascendental excursión en el campo de la creación pura. El texto era, en buenas cuentas, un pretexto.

Pero hay un episodio de su vida de crítico que André Gide hubiera deseado olvidar.

Gide pertenecía al Consejo de la "Nouvelle Revue de France" en calidad de asesor literario. Hacia 1911 se reunió el cónclave para dictaminar sobre el manuscrito de **A la recherche du temps perdu**. Maurois ha referido el episodio:

"André Gide abrió el manuscrito al azar y tropezó con una frase en la que el Narrador describe a su Tía Leonie "acercando a mis labios su triste frente pálida e insulsa... en donde las vértebras se transparentaban como las puntas de una corona de espinas o las cuentas de un rosario". ¡Vértebras en una frente! Gide dió una opinión desfavorable".

El episodio no amengua en un ápice las cualidades críticas del autor de **Corydon**, puesto que apenas hojeó el manuscrito. Pero arroja una luz significativa sobre las relaciones entre los literatos. El grupo de lectores del editor Gallimard se enfrentó al texto de Proust con evidente prejuicio. Era la obra de un **snob** que, al decir de algún miembro del Consejo de Lectura, exhalaba perfume de duquesa.

La primera alusión a Proust aparece en el **Journal** de Gide, en la página 543, en las hojas correspondientes a 1916, y la anotación es sintomática: "He terminado la velada en casa de Marcel Proust (que no había visto desde 1892)". ¡Es decir, desde hacía veinticuatro años! Pertenecían ambos a la misma generación, vivían en la misma ciudad, frecuentaban las mismas esferas sociales, y, sin embargo, cuando Gide debe decidir sobre la calidad literaria de la obra magna de Marcel, desdeñosamente, rápidamente, hace pasar algunas páginas ante sus ojos. Se había impuesto el prejuicio.

La siguiente anotación tiene ya otro tono. La obra de Proust se ha impuesto en un súbito y meteórico revelamiento. La nota del **Diario** de André Gide es de 1918: "He releído a Jean-Paul Allégret, en París algunas páginas de Proust. Maravillado".

Más adelante las alusiones menudean y la lectura de **Corydón** en 1921, por Prouts, provoca entre los dos escritores una serie de conversaciones sobre temas escabrosos: "Esta noche apenas hemos hablado de **otra** cosa que de uranismo".

Con frecuencia se alude a las querellas de las generaciones, olvidando que entre los individuos de una misma pléyade los antagonismos son también muy fuertes. Ahí están, como paradigma significativo, las peleas entre los escritores españoles de la generación del 98. A pesar de todo, entre Proust y Gide hubo siempre una pugna solapada. La primera obra de André Gide es de 1801. **A la recherche du temps perdu** de 1913. Gide debió sentir el complejo de quien ve atacadas sus posiciones. Su actitud fué siempre desdeñosa. Al final del Journal se puede ver esta nota insólita: "He terminado las **Jeunes Filles en Fleurs** (ahora veo que no las había leído completamente), con una cierta mezcla de admiración y de irritación. Si bien algunas frases (en ciertas partes muy numerosas) están intolerablemente mal escritas, Proust dice siempre exactamente lo que quiere decir... Tanta sutileza es a veces completamente inútil. No hace más que ceder a una maniática necesidad de análisis".

Queda en pie una cosa: que hasta 1938 Gide no había leído a Proust. Lo que demuestra, una vez más, que los escritores desconocen los libros de sus colegas contemporáneos. — A. R. R.

Las materias primas y el mercado mundial

La organización para la Cooperación Económica Europea pidió hace algún tiempo a los países miembros de ellas que le informaran acerca de las medidas que habían adoptado para encarar la escasez de materias primas, ya fuese por el aumento de la producción, la reducción de la demanda, la substitución por otras materias, el aprovechamiento de materiales de desecho y el impedimento a las compras con fines de acaparamiento y especulación.

Los informes de las naciones participantes en el Plan Marshall van a ser examinados en las oficinas centrales que mantiene en París la organización para la Cooperación Económica Europea. De todos los países que han adoptado medidas para resolver la escasez de materias primas, Gran Bretaña es la que ha puesto en vigencia, con mayor efectividad, métodos destinados a este fin. Aparte de restringir la demanda, ha aprovechado los materiales de desecho y ha progresado considerablemente en el empleo de substitutos.

Las campañas para ahorrar papel y acumular hierro y acero de desecho han sido incrementadas. Pero el aspecto más promisorio es el de la substitución, por cuanto Gran Bretaña produce muy pocas materias primas y, en consecuencia, no puede aumentar la producción de ellas. Los substitutos pueden constituir la clave para la escasez de azufre, la más amenazadora de todas. Con todo, demorará mucho tiempo la conversión de las fábricas para el empleo de otros materiales, tales como piritas o anhidritas, aparte del inmenso costo de las instalaciones.

La solución parece encontrarse, para la gran mayoría de los países, en el estricto control del uso de las materias primas escasas, dedicándolas de preferencia a los fines más esenciales, y en la distribución de esas materias primas por convenientes acuerdos internacionales. Es larga la lista de materiales cuya desesperada escasez sólo puede ser evitada si los abastecimientos internacionales son distribuídos en forma equitativa.

Los seis grupos correspondientes a seis tipos de materias primas escasas, que serán establecidos por estos días en Washington para el estudio de los respectivos problemas probablemente no agreguen nada nuevo a los hechos ya conocidos. En cambio, pueden hacer recaer la atención política sobre los auténticos problemas que sólo tienen solución por decisiones políticas.

En algunos casos importantes, como en los del zinc, cobre, aluminio, níquel y lana, la única atenuación a su escasez se encontraría en una reducción de las compras que Estados Unidos realiza con el fin de acumular reservas. En ciertas circunstancias, la escasez de materias primas que experimentan varios países europeos se debe a que los compradores norteamericanos han adquirido la producción de las fuentes normales de abastecimiento de esos países, ya en la propia Europa o en otros continentes.

Esto equivale a incrementar la producción de los Estados Unidos, a expensas de sus propios aliados europeos. Hay ciertos materiales, como el azufre y el ácido sulfúrico, cuya escasez pesa en las industrias, aunque ellos nada tienen que ver con el rearme ni con la acumulación de reservas. Su producción no podrá ser aumentada sino al cabo de dos años. En el entretanto, la escasez irá empeorando a menos que se encuentren medios para reducir la fuerte presión inflacionaria que al presente eleva la demanda de casi todo producto industrial por sobre la capacidad de producción de las industrias. — R. L.

PARA EL 21 DE MAYO LLEGARAN CRUCEROS COMPRADOS EN EE. UU.

Los cruceros "Bernardo O'Higgins" y "Capitán Prat", adquiridos por nuestro Gobierno en Estados Unidos, llegarán a Valparaíso el 21 de mayo próximo, para contribuir a solemnizar las tradicionales ceremonias del aniversario del Combate Naval de Iquique.

Pasado mañana viajarán a Estados Unidos veinte marineros que completarán la dotación del "O'Higgins" y en los primeros días de marzo partirá otro grupo de tripulantes del "Prat".

Jefe del Ejército del Caribe, General S. Porter, llega hoy

Para las 13.15 horas de hoy está anunciada la llegada a Santiago del Comandante General del Ejército del Caribe, general señor S. Porter.

El distinguido jefe militar norteamericano va en viaje a Montevideo a la ceremonia de la transmisión del mando presidencial del Uruguay.

En Los Cerrillos será saludado por altos jefes de nuestro Ejército, representantes del Gobierno y de la Embajada de Estados Unidos.

MINISTRO MOLLER PARTIO A URUGUAY

El Ministro de Agricultura, don Fernando Moller Bordeu, acompañado de su esposa, se dirigió ayer en avión a Buenos Aires para continuar viaje a Montevideo.

El señor Moller, como se sabe, fué designado por S. E. el Presidente de la República, para presidir la Embajada Extraordinaria de Chile a la ceremonia de transmisión del mando presidencial del Uruguay, que tendrá lugar el jueves 1.o de marzo.

Symposium sobre una enfermedad

Hoy en día ningún progreso científico ni un nuevo descubrimiento puede decirse que son el producto de un solo hombre o mujer. Generalmente son el producto de varios investigadores que, algunas veces, han trabajado juntos, otras veces separadamente a miles de millas de distancia. Una sola persona puede dar el golpe genial que hace posible el descubrimiento, pero es a través del equipo de trabajo y de la colaboración constante que la ciencia puede avanzar mejor.

Un factor sumamente importante, en el progreso de la ciencia médica, está representado por el contacto personal entre los investigadores y los clínicos de muchos países, como método para comparar los resultados de los trabajos que han hecho. La Organización Mundial de la Salud, que actúa como la principal agencia coordinadora internacional en el campo de la salud, reconoce completamente este hecho esencial, y, por lo tanto, hace todos los esfuerzos posibles para juntar a los científicos en tan nobles propósitos.

Ultimamente se ha realizado una serie de reuniones, apadrinadas por la OMS, en Finlandia, Francia, Holanda y Suecia, proporcionando a los participantes la atmósfera más adecuada para un intercambio fructuoso de ideas y de experiencias. Algo así como mesa redonda informal de altos estudios, que "evoca la concepción espléndida de la contribución de cada uno para el beneficio de todos", estas reuniones ofrecieron una oportunidad única para contactos de una calidad que no puede ser reemplazada por la lectura de libros o el estudio de revistas técnicas.

Y así, en el "Instituto Alfred Fournier", en París, nombre que recuerda a uno de los más eminentes venerólogos franceses de fines del siglo XIX, un grupo de médicos se congregó durante dos semanas para discutir uno de los problemas más decisivos en el moderno control de las enfermedades venéreas, a saber: el valor de la penicilina en el tratamiento de la sífilis.

Estos médicos, que fueron de once países europeos, se juntaron con varios y bien conocidos sifilólogos estadounidenses. Los americanos pertenecían a la escuela que preconiza el uso intensivo de la penicilina en la prevención y el tratamiento de la sífilis. Opinaron que la penicilina puede causar finalmente un completo control de esta lisiadora enfermedad social. Los científicos europeos, por su parte, fueron más prudentes. Reconocieron el significado revolucionario de la droga, que puede hacer no infeccioso a un paciente en tiempo record; pero consideraron que era demasiado prematuro decir si produce una curación completa y segura.

Según el profesor H. Gougerot, un destacado médico francés, es imposible conocer todos los efectos de una droga que sólo ha estado en uso durante siete años. Se necesita más investigación, más experimentación. Mientras tanto, el Dr. Gougerot, junto con otros clínicos europeos, abogó por lo que llamó la "doble probabilidad de curación", esto es, penicilina más continuación con los antiguos métodos. De esta manera podemos combatir una enfermedad que, en diez años, ha muerto a 1.500.000 personas en la sola Francia.

Los venerólogos americanos dieron a conocer imponentes resultados de las experiencias efectuadas en los Estados Unidos, con el tratamiento penicilínico de la sífilis. Dirigidos por el Dr. C. Rein, de la Universidad de Nueva York, mostraron numerosos cuadros y estadísticas para demostrar que la penicilina era el método más rápido, seguro y económico para curar la sífilis.

El Dr. Norman Ingraham, de Filadelfia, dió a conocer un estudio de siete años en más de 10.000 mujeres embarazadas sifilíticas. Se encontró que, con el tratamiento penicilínico, la probabilidad de la mujer para tener un niño vivo a término normal, era alrededor de 86%. La sífilis reciente en otro grupo semejante de pacientes resultó con niño normal alrededor de 18% de los casos.

Según el Dr. Ingraham, estos experimentos demuestran que la supresión de la sífilis congénita por el tratamiento prenatal de la madre embarazada —un acariciado sueño de muchos investigadores, que data desde el siglo XVIII— se ha hecho ahora claramente probable.

Una importante conclusión que resultó de estas deliberaciones, fué que las formas más avanzadas de la sífilis, tal como la neurosífilis —una de cuyas manifestaciones es la paresis general—, estaban perdiendo algo de importancia desde que la enfermedad podía ser ahora detenida rápida y seguramente en su etapa inicial.

Los resultados obtenidos en los Estados Unidos con penicilina fueron examinados a la luz de los experimentos realizados en Europa, especialmente en Francia, donde los participantes tuvieron oportunidad de visitar laboratorios y hospitales en los cuales se han llevado a cabo los trabajos de investigación y clínicos. El "Hospital Saint Louis", una de las instituciones médicas más antiguas de la capital francesa, ofreció a los cuarenta y tantos asistentes al symposium la posibilidad de ver los interesantes resultados alcanzados con los más nuevos métodos de tratamiento. Al mismo tiempo, los científicos americanos y europeos intercambiaron sus puntos de vista sobre los respectivos méritos de las pruebas serológicas desarrolladas recientemente para el diagnóstico de la sífilis, y visitaron el mundialmente famoso "Instituto Pasteur", donde se realizan pruebas de este tipo.

Una reunión semejante se organizó en Helsinki, donde los médicos escandinavos compararon, con los colegas americanos, sus experiencias en el campo de la penicilinoterapia de la sífilis.

De este modo fué posible averiguar todos los puntos de vista sobre este importante asunto en una parte del mundo donde el pensamiento científico ha estado siempre extremadamente activo, y las actas de las dos reuniones, cuando sean publicadas, constituirán un valioso documento para los especialistas de todo el mundo.

Doctor CAUM

Figuras de la NU

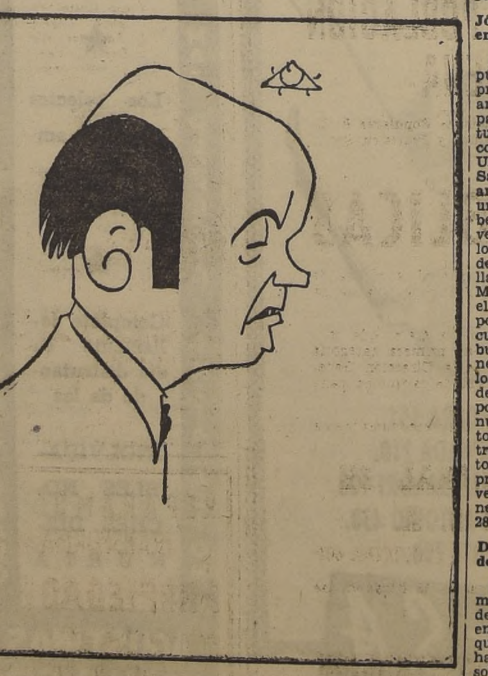

Alexander Kunosi, delegado checo en el Consejo Económico y Social de la NU.

Cartas al Director

("Quisiera tener un diario escrito por el público".— Ibsen).

El problema: vigilar a los comerciantes

Señor Director: El Comisariato dice que el público debe cooperar con esos servicios, denunciando a los infractores. ¿Qué sucede en tal caso, señor Director? Casi nada; que el denunciado no le vende mercadería al denunciante. Necesariamente hay que recurrir a otro comerciante, al que también hay que denunciar, y nuevamente se pierde la "casería". Por ello, señor Director, el público teme cooperar con esas autoridades fiscalizadoras. ¿Que no es posible fiscalizar sin denuncias? Habría que preguntarle a Impuestos Internos. Sin declaraciones a la prensa, sin bombo de ninguna especie y sin pedir cooperación a nadie, fiscalizan y aprietan como alicate. ¿No pueden los demás inspectores de tanta peregrina repartición tomar ejemplo de esos silenciosos y eficientes funcionarios? Señor Director, ojalá su diario quiera decir algo más sobre lo que ya tanto se ha dicho. —**Raúl Figueroa S.**, carnet N.o 404080, Santiago.

Se vanaglorian de no respetar precios

Señor Director: Merecen indudablemente aplausos el Ministro Claro Velasco y el Comisario Linzmayer, por su energía en hacer respetar los precios de la carne. La exposición que han hecho es clara. Ya sabremos lo que debemos contestar a los carniceros que nos dicen: ¿Que no ha leído los diarios? ¿Que no sabe la polémica entre el Gobierno y las carnicerías? Habrá que contestarles que ganan $ 7.000 con la venta de cada animal. Y en cuanto a las sanciones, sería conveniente que las autoridades no se olvidasen de los barrios como El Salto, en donde vivimos obreros manuales e intelectuales. En el número 2095 de la avenida de este nombre hay una carnicería cuyos dueños se vanaglorian de no respetar los precios y se mofan de nuestro Gobierno. Estos señores, que al parecer no son chilenos, tienen también panadería al lado, y es irritante ver cómo día a día va disminuyendo el tamaño de la marraqueta de a $ 1,20.— **Une voisine.**

En las "colas" se mata el tiempo "pelando"

Señor Director: Mes a mes me veo en la necesidad de formar en las interminables colas que luce en su amplio hall el Ministerio de Hacienda, para cancelar los impuestos. Y quisiera, por intermedio de su prestigioso diario, formular mi protesta, no ya por el pésimo servicio de atención al público, debido a que solamente colocan a dos o tres empleados para atender a más de mil personas, y, además, éste sería un reclamo inútil, ya que, pese a su repetición, no encuentra solución aceptable. No, mi protesta va precisamente contra los señores que forman las citadas colas, que para entretenerse se largan a comentar con sus vecinos más cercanos la deplorable situación del país, lo injusto de tal alza y la mediocridad de tal dirigente. Es sorprendente cómo cada señor parece conocer al dedillo el desenvolvimiento de determinados sindicatos y las actuaciones privadas de más de un líder de partido. Sorprende cómo cada uno tiene la fórmula exacta para arreglar la situación del país, tanto, que ya se quisiera la presencia del Ministro de Hacienda para que seleccione cada una de las mil sugerencias diferentes que brotan de las inspiradas mentes de los colistas.— **Nela García**, Esmeralda 612, Santiago.

Pide control de las residenciales

Señor Director: Está muy generalizada la idea de que el Comisariato de Subsistencias y Precios es un organismo inútil, si no perjudicial. Sin embargo es tanta nuestra desesperación que no pensamos mucho para clamar a dicha institución. Es necesario que también a los que vivimos en residenciales (con patente municipal) nos proteja, bien o mal. Es de suponer que dicha patente no los autoriza para cometer abusos.

Además, los servicios de Salubridad de las Municipalidades y de la Dirección General deberían inspeccionar regularmente sus condiciones sanitarias. No es mucho pedir ya que seguramente a los funcionarios de esos servicios se les paga para ello.— **Un residencialista.**

Jóvenes siúticos son enemigos de la cueca

Señor Director: Quisiera hacer pública mi protesta mediante su prestigioso rotativo, por la forma antipatriota de comportarse de parte de unos jóvenes a quienes tuve oportunidad de conocer. Encontrándome en el local de la Unión de Peluqueros, de calle Santa Rosa 555, donde se desarrollaba un baile a beneficio de un club de barrio, luego de haberse escuchado las últimas novedades bailables, se anunció por los parlantes la interpretación de una cueca chilena, como brillante complemento a la fiesta. Mas apenas se logró escuchar el primer tañido de guitarras, por los brillantes sones de la cueca, se alzó desvergonzada una bulliciosa silbatina de los jóvenes asistentes, y con vergüenza, los amantes de nuestro Chile y de su música, tuvimos que soportar el insulto que se hacía a nuestro canto. Es tristemente notorio el poco respeto que demuestran en las fiestas públicas estos jóvenes, que además de despreciar nuestra música se atreven aún a ofenderle de esa manera.— **C. A. O. O.**, carnet N.o 2819545.

Defendamos las palmeras de la Avenida de la Paz

Señor Director: Por su diario me he impuesto de la moción de un señor regidor, que las ha emprendido contra las palmeras que, por más de veinte años, han abierto calle, silenciosas y solemnes, al descanso eterno de las almas, a pretexto de que las platabandas no han podido cuidarse con la atención que se merecen. Con esta moción se pretende suprimir las hermosas palmeras de la Avenida de la Paz, lo que estimo una medida torpe y criminal.

Hace algunos meses, encontrándome en Puerto Montt, no pude menos que celebrar la tradicional y chinesca iluminación de la calle Huasco, que conduce al cementerio de esa ciudad, y un destacado vecino me contestó que no podía compararse con nuestra Avenida de la Paz, cuyas palmeras parecen tender natural y tranquila senda a los que retornan de donde vinieron.

En los confines de nuestro territorio se elogiaba a esos árboles indefensos y humildes, sobre los cuales pesa ahora una amenaza mortal de exterminio.

No sé qué pensará de todo esto la Sociedad Amigos del Arbol, pero estimo que ante tan descabelladas intenciones, su obligación no puede ser otra que la de organizar Comités de Defensa y Protección de estos frondosos amigos nuestros, que, como los libros, no nos pueden inspirar sino cariño y gratitud.

Como antigüo vecino del barrio Recoleta, elevo mi más enérgica protesta por la "peregrina" iniciativa de un señor regidor. Defendamos las palmeras y las platabandas de la Avenida de la Paz.— **Galvarino Sepúlveda Molina**, carnet 2300900, Santiago.

No hay ni un teléfono en la Población "Ríos"

Señor Director: Es éste un llamado angustioso que, por medio de su sección, hacemos los vecinos de la Población 1 "Juan Antonio Ríos", recientemente inaugurada, a la Compañía de Teléfonos de Chile.

La citada población carece totalmente de este servicio de apremiante necesidad para sus seis mil y tantos habitantes. No hace mucho se presentó el caso de llamar a la Asistencia Pública para la atención urgente de un pequeño vecino de nuestra población. Fué inútil tratar de ubicar un teléfono; hubo que esperar resignadamente la casual pasada de un vehículo de arriendo para trasladar al enfermito, lo que causó una natural demora, con tan lamentables resultados, que el pequeño falleció horas más tarde.

Hasta hace poco, podíamos hacer uso de un teléfono público de una lavandería ubicada en Fermín Vivaceta 809, pero únicamente de 9 a 12 y de 15 a 18 horas. Sin embargo, ahora, por determinación de los propietarios del negocio, han retirado el letrero blanco de "Teléfono Público", y se niegan a facilitarlo. ¿No le parece un abuso y desconsideración incalificables?— **Carlos Huerta Ossa**, 5 Norte 1086, Pob. Juan Antonio Ríos.

Que se repongan micros en el barrio Mapocho

Señor Director: Hace más o menos dos años, el Director General de Transporte y Tránsito Público, con muy buen tino, estableció un servicio de microbuses con recorrido por Avda. Matta y Cumming, que, pasando por la Vega Central y Estación Mapocho, tenía como terminal la Estación Central. Aun cuando el número de máquinas en movimiento era algo escaso, las pocas que lo hacían llenaban una necesidad altamente sentida por el populoso barrio Mapocho.

Recientemente este servicio ha sido suspendido, sin que la autoridad competente haya tenido la deferencia de notificar al público. Como estoy convencido de que esto ya no tiene remedio y que el servicio ha sido retirado en definitiva, porque los intereses en juego han prevalecido a las necesidades del público, sólo ha sido mi ánimo quejarme por la prensa para dejar constancia de la protesta formal que se formula por tan injusta resolución.— **E. Quezada**, Mapocho 2239, Santiago.

Medida para terminar con carreras de micros

Señor Director: Con asombro de mi parte, me he impuesto, en su digna sección "Cartas al Director", de la carta del señor Raúl Rivas, que dice encontrar inoportuna la medida del señor Director General de Transporte y Tránsito Público, en cuanto a la uniformidad de color de los servicios de locomoción colectiva de la ciudad.

A mi parecer, opino que, probablemente, esto pueda contribuir por una parte al mejoramiento del servicio, puesto que se evitarán las carreras de micros con líneas rivales, debido a que los choferes no podrán distinguir quién va adelante, quedando esta prerrogativa a los pasajeros, pues, además del número correspondiente a cada línea, en el parabrisas llevarán un letrero indicador del recorrido, que también viene a resultar más práctico. Por lo demás, los buses, trolebuses y tranvías usan uniformidad de color en sus vehículos, y la gente los reconoce por los letreros. Lo que se quiere evitar es que Santiago parezca una bacanal de colores en sus servicios de microbuses. Así, pues, señor Rivas, encuentro la medida oportuna, conveniente y, además, estética. — **Juan Rolando T.**, Echazarreta 703, Santiago.

Abuso en farmacia de urgencia de la A. P.

Señor Director: En Avenida Irarrázaval 2702 funciona una farmacia, con el nombre de "Farmacia de Urgencia de la Asistencia Pública de Ñuñoa"; pero lo que menos tiene es de "urgencia", pues el día sábado 24, a las 12 horas, me ha vendido 30 gramos de crémor (producto nacional) a 12 pesos, lo que hace que el kilo se venda a $ 400, cuando su valor real, incluyendo su ganancia legítima, debe ser de un término medio de $ 90 por kilo.

¿Podrá bajar el costo de la vida con comerciantes de esta naturaleza, que al vender este mismo producto al famoso "menudeo del papelillo" a un peso cada uno, logra sacarle el valor de mil pesos por kilo? Al hacer este reclamo, me asiste la seguridad de que LA NACION, con sus columnas, representa a una parte del clamor popular, que pide desde hace tiempo mayor fiscalización en las ventas de droguerías y farmacias. — **M. C. L.**, carnet 409051, Santiago.

HOY HABRA CARNE EN ESTA CAPITAL Y EN VALPARAISO

El gremio de dueños de carnicerías de Santiago y Valparaíso acordó ayer, en una reunión conjunta celebrada en esta ciudad, suspender hasta el 10 de marzo su acuerdo de no comprar carne al nuevo precio oficial fijado por el Ministerio de Economía y Comercio.

Este acuerdo fué tomado acep-tando una petición del Comisario General de Subsistencias y Precios, Coronel señor Oscar Linzmayer, hecha a los dirigentes del gremio de Valparaíso, para que en los días que medían pueda efectuarse un estudio completo de los costos y del rendimiento de cada animal, con intervención de los propios dueños de carnicerías.

Estos últimos, como se sabe, resisten el precio de veinticinco pesos el kilo de carne en vara y sostienen que puede rebajarse a veinte pesos.

En consecuencia hoy habrá carne, como de costumbre, pues los dueños de carnicerías continuarán comprándola al precio oficial de $ 25, hasta el 10 de marzo.

NATALICIO DE SAN MARTIN Y MANUEL RODRIGUEZ RECORDARON

Las memorias de los próceres José de San Martín y Manuel Rodríguez, recordó en su sesión de ayer, el Círculo Patriótico de Santiago. Reunido el directorio en asamblea extraordinaria, destacó la vida de estos hombres ilustres argentino el uno y chileno el otro, que dieron sus vidas a la causa de la Independencia. El acto se realizó a las 16 horas, y contó con la adhesión de la Biblioteca Popular "Benjamín Vicuña Mackenna".

EN TORNO A LA MESA DE TRABAJO.— Vestidos con blancos delantales y altos bonetes de uniforme, LA NACION sorprendió a los cocineros encargados de dar satisfacción a los paladares internacionales de los delegados y funcionarios de las Naciones Unidas. Dirigiendo las operaciones aparece "el chef", Humberto Hinojosa. Frente a él están Pedro Andrade, Alfonso Bilbao, Segundo Guerra, Domingo Painemal, Humberto Muñoz, Roberto Molina, Zunilo Díaz, Hernán Puelma, Alejandro Arancibia y Luis Gallardo.

En Los Angeles serán sepultados restos del doctor Víctor Ríos R.

Los restos mortales del Dr Víctor Ríos Ruiz, destacado servidor público, fueron trasladados ayer por el nocturno a Los Angeles, para darles sepultura en su ciudad natal. El doctor Ríos que falleció a la edad de 87 años en esta capital, dedicó su vida entera al servicio de la colectividad y ejerció un verdadero apostolado de su profesión de médico. Al cumplir sus bodas de oro profesionales, el pueblo de Los Angeles le obsequió una medalla de oro, y la Municipalidad le confirió el título de Hijo Predilecto. Diputado de las filas del Partido Conservador, ocupó durante cuatro períodos un sillón parlamentario en la Cámara de Diputados. Asimismo se destacó por su obra social y filantrópica al fundar el Liceo Alemán del Verbo Divino, el Club de Leones de Los Angeles, y dirigir la Beneficencia Escolar y las colonias que llevan hoy su nombre.

Sus restos, que llegarán hoy a Los Angeles, a las 10.45 horas, serán trasladados a su residencia, y a las 19 horas conducidos al local del Cuerpo de Bomberos, donde permanecerán hasta mañana. A las 9 horas de mañana serán llevados a la Parroquia de San Miguel, desde donde partirá el cortejo al Cementerio General, a las 10.30 horas.

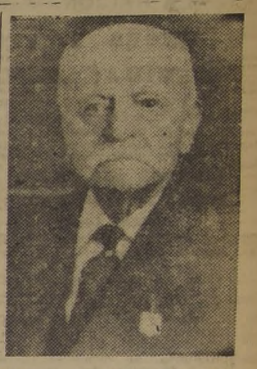

El doctor don Víctor Ríos Ruiz, cuyo fallecimiento ha significado para la provincia de Bío Bío la pérdida del más querido de sus benefactores.

Grandiosa LIQUIDACION

SOLO POR ESTE MES, CON MOTIVO DE LA INAUGURACION DE NUESTRO NUEVO LOCAL

GRAN FABRICA DE CARTERAS Y ARTICULOS NYLON "LILY"

Avenida Vicuña Mackenna 824 — casi esquina de Diez de Julio

APROVECHE ESTAS OFERTAS QUE SOLAMENTE NOSOTROS QUE SOMOS FABRICANTES PODEMOS BRINDARLE

50.—Bolso para señoras, cierre francés, terminación de primera, solamente por este mes, al ínfimo precio de

$ 350.—

31.—Cartera triple para señoras con tres divisiones, toda forrada en raso de seda de primera, cierre dorado, con adornos nylon, dos manillas. Como precio de inauguración

$ 350.—

J—1.—Elegante cajoncito en nylon corrugado en todo color, al increíble precio de

$ 145.—

6.—Bolsito en nylon satinado todo color, cierre dorado, chapa nylon, forrado en raso de seda, al ventajoso precio de

$ 250.—

25.—Amplia y elegante cartera para señora, en nylon satinado todo color, cierre eclair americano. Interiores de raso de seda, terminación de primera. Se regala en

$ 260.—

VISITENOS SIN COMPROMISO.— SI UD. DESEA UN MODELO ESPECIAL, SE LO HACEMOS A SU GUSTO.— TENEMOS LOS ULTIMOS CATALOGOS LLEGADOS DESDE NUEVA YORK.— RECIBIMOS TEÑIDOS Y COMPOSTURAS.

Hacemos cuellos nylon, especiales para uniformes de señoritas, en cualquier medida y cantidad.— Especialidad en cuellos y corbatas nylon, para hombres.— Cuellos reforzados, $ 40; sencillos. $ 35; corbatas al bajo precio de $ 60.

SE DESPACHAN PEDIDOS CONTRA REEMBOLSO

SERGIO BARO DIAZ
VICUÑA MACKENNA 824 - SANTIAGO

CIEN COCINEROS HACEN MENU DE FUNCIONARIOS Y DELEGADOS DE LA NU

Cien experimentados cocineros, de blanco delantal y alto bonete, están encargados de alimentar a los delegados y funcionarios de las Naciones Unidas. De cuatro enormes cocinas ubicadas en los pisos primero, segundo, quince y diecisiete del Hotel Carrera, emanan los perfumes de salsas, guisos y sopas de la comida internacional, mientras una música metálica de cacerolas, sartenes y cucharones, acompaña el trabajo de los artistas del "buen comer". El típico guiso de porotos granados al jugo, junto con la sabrosa y elegante langosta a la Parisién, son los platos en los cuales se ha especializado el chef de cocina del Hotel Carrera, Humberto Hinojosa. Veintiocho años lleva en estas labores, diez de los cuales se los ha dedicado al gran Hotel, hoy residencial de las Naciones Unidas. En el segundo piso está ubicada la cocina central, y en ella trabajan cuarenta y cuatro hombres, desde las seis de la mañana. Su misión, es satisfacer los deseos y apetitos de los doscientos veinte delegados representantes de 18 países que en estos días viven, trabajan y duermen bajo el cielo estrellado de Chile. Un enorme fogón a gas, de 12 platos grandes y seis chicos, dos grandes parrilladas para el churrasco, y cuatro enormes hornos son los elementos básicos que se utilizan en el singular trabajo.

Diariamente, un elegante, blanco e impresionante menú, anuncia los 100 platos del día. Y es en el segundo piso, en el alegre y claro salón Verde, donde almuerzan los delegados, salvo aquellos que se quedan en el dorado Copper Room, Sala de Cobre; o en torno a la piscina del Florida. Wolfgang Nathansohn, culto y poliglota profesional en el ramo hotelero, actúa de Director de restaurantes, boites y bares. "Los delegados prefieren la comida internacional, pero siempre nosotros intercalamos un plato chileno en la lista", declaró a LA NACION. En efecto, un picante de locos, al estilo chileno y una cazuela de ave, figuran en un artístico cuadrito dentro del menú, especialmente preparado y estudiado. En él se contemplan diez rubros distintos: entradas frías, entradas calientes; consommés y sopas, legumbres, ensaladas, papas, pescados y mariscos, parrilladas, platos de fondo, y postres. Los platos más caros son la langosta americana y la langosta indiana, y los más baratos, las tortillas, el consommé glacé, las papas, ensaladas y las porciones de tortas que cuestan entre $ 15 y $ 20.

CALAMINA HIDRAULICA

SEÑOR CONSTRUCTOR:

Invierta y economice dinero, empleando en sus construcciones "CALAMINA HIDRAULICA", el mejor, más resistente y durable techo de cartón, fabricado en Chile.

Especial para casas de emergencia, campamentos de costa, cordillera, galpones y gallineros.

CALLE LOS MUERMOS N.o 44
TELEFONOS 53464 — 93360
Casilla 948 — Santiago

¡NUEVO CONCURSO KLENZO!

$120.000 EN PREMIOS

Junte los sellos de garantía que aparecen al costado de los paquetes de Klenzo.

5 sellos le dan derecho a 1 número con el cual puede ganar 1 Refrigerador eléctrico Siam, 1 Radiorreceptor R. C. A. Victor, 1 Juego Cristal Yungay para 12 personas, 1 Radiador eléctrico Elector, o cientos de otros regalos..

I. M. R.

KLENZO

Envíe sus sellos a: Weir Scott, S.A.C. Sorteo Klenzo. Clasificador F. 330 — Santiago, incluyendo un sobre con 60 centavos de franqueo, dirigido al propio nombre suyo y dirección.

BICICLETAS
MAQUINAS de COSER "ALFA"
REPUESTOS
Grandes FACILIDADES!
A. FRIEDEMANN
MONEDA 1019

GRAN QUINCENA DE LAS Toallas

Absorbentes, afelpadas, de calidad y rendimiento extraordinario.

PRECIOS MUY CONVENIENTES

De colores sin flecos con guardas blancas Medida 25 x 30 cm.	$ 13
En felpo de algodón, blancas con rayas de colores. Medida 40 x 75 cm.	$ 42
En género de algodón, afelpadas blancas, guardas anchas en dibujos fantasía. Medida 50 x 100 cm.	$ 82
Afelpadas de colores con guardas blancas en dibujos fantasía. Medida 50 x 105 cm.	$ 88
De colores con dibujos fantasía Medida 55 x 115 cm.	$ 97
Blancas con guardas anchas de colores, con motivos de fantasía. Medida 60 x 125	$ 98
Blancas con guardas de colores en bonitos diseños. Medida 55 x 120 cm.	$ 115
De color con dibujos fantasía en blanco. Medida 60 x 115 cm.	$ 125
Pisos de baño, en colores verde, celeste y salmón con novedosos y artísticos dibujos en blanco Medidas: 50 x 95 $ 225; 50 x 90 $ 195; 50 x 85 $ 190 50 x 80 $ 175 y de 60 x 40 cm	$ 118
Sábanas de baño, afelpadas, en colores rosa celeste o verde, con guardas en un tono un poquito más fuerte. Medida 140 x 180 cm.	$ 675

Atendemos pedidos por correspondencia los que deben acompañar giro.

GATH & CHAVES

ALESSANDRI ESQ. HUERFANOS CASILLA 75 D SANTIAGO

REPARAMOS TRANSFORMAMOS
PROPIEDADES
FACILIDADES DE PAGO
Caja de los Propietarios de Chile

COMUNIDAD AMPLIACION POBLACION QUINTA DE LA SERENA

(Formada por la Empresa Constructora Nacional de Habitaciones Populares S. A., Caja de Previsión de los Carabineros de Chile y Caja de Retiros y Previsión Social de los Ferrocarriles del Estado)

PROPUESTAS PUBLICAS

Se solicitan propuestas públicas para la construcción, por suma alzada de cincuenta y ocho (58) viviendas de la Ampliación de la Población Quinta de La Serena.

Pueden presentarse a estas propuestas los Contratistas Generales que reúnan los siguientes requisitos: a) Certificado de inscripción de primera categoría del Colegio de Arquitectos, Departamento de Arquitectura de la Dirección General de Obras Públicas o Caja de la Habitación b) Certificado de capacidad bancaria por $ 3.000.000, a lo menos.

Los interesados pueden consultar o retirar las bases y antecedentes desde esta fecha en el archivo de planos de la

EMPRESA CONSTRUCTORA NACIONAL DE HABITACIONES POPULARES S. A.

BANDERA N.o 84 — 4.o PISO — OFICINA 402

Las propuestas se abrirán el día 7 de marzo de 1951, a las 18 horas en las oficinas de dicha Empresa.

SANTIAGO, 24 de febrero de 1951.

JUNTA DE ADMINISTRACION

UNIVERSIDAD POPULAR
"VALENTIN LETELIER"

Temporada 1951 - Marzo - Diciembre - Cursos y establecimientos que funcionan

LICEOS INTEGRALES MIXTOS: Diurnos — Vespertinos y Nocturnos — Preparatorias y Humanidades completas.

CURSOS TECNICOS VESPERTINOS: Mecánica General y de Automóviles — Electricidad — Carpintería Mueblista — Dibujo Técnico — Sastrería — Corte y Confección — Lencería y otros.

CURSOS COMERCIALES BREVES: Diurnos y Vespertinos — De iniciación comercial — De secretarías comerciales y administrativas — De especialidades comerciales — De corresponsales taquígrafos.

— MATRICULA E INFORMES —

CARRERA 86 — TELEFONO 88477 — De 9 a 21 hrs.

4 VECES TRATO DE QUITARSE LA VIDA; AUN NO LO LOGRA

"Cuatro veces he intentado matarme, sin haberlo conseguido", fué la sorprendente declaración que hizo ayer en la Posta Central de la Asistencia Pública, Julio Durán Estay, de 28 años de edad, casado, comerciante, al ingresar a ese establecimiento, en estado de mediana gravedad, después de haber ingerido ácido muriático, para poner fin a su existencia.

Durán se encontraría, según informaciones de su familia con las facultades mentales perturbadas, sufre, desde hace tiempo, de "depresión melancólica". Dijeron que no es efectivo que hubiera tratado de suicidarse en otras ocasiones, pero que siempre manifiesta dedeos de hacerlo, motivo por el cual se le mantiene vigilado.

En un descuido bebió en la mañana de ayer una dosis de ácido muriático. Anoche había experimentado sensible mejoría.

Concurso para proveer empleo de Laboratorista Grado 15.o

Llámase a Concurso para proveer el empleo de Laboratorista grado 15.o en el Servicio de Agua Potable de Valparaíso con sueldo base anual de $ 57.360.

Bases y antecedentes en la Dirección General, Agustinas 1346, Santiago. Se reciben solicitudes de oponentes hasta el 5 de marzo del presente año.

Santiago, 22 de febrero de 1951.

¿SU CEPILLO SE SONROJA?

Consulte a su dentista y limpie sus dientes con IPANA.

Masaje y limpieza con IPANA

una manera de remover los sedimentos del motor de su automóvil es desarmarlo

otra manera de remover los sedimentos del motor de su automóvil es usando:

MIX OIL

Solvente, detergente que dispersa los dañinos depósitos que se acumulan en el carter.

COPEC

STORANDT PUBLICIDAD

AGUA CALIENTE A TODA HORA

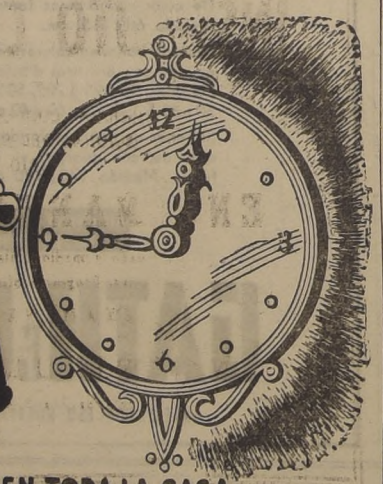

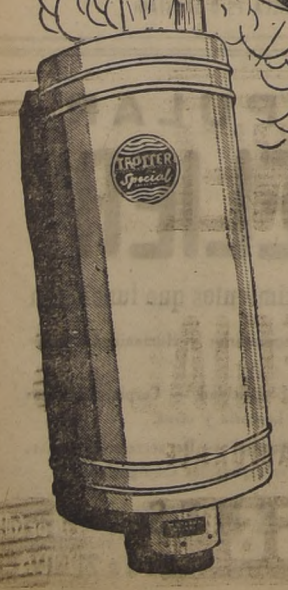

Y EN TODA LA CASA

* PERFECTO EN SU FUNCIONAMIENTO
* ECONOMICO
* SILENCIOSO
* AUTOMATICO
* CONFORTABLE
* SEGURO
* RAPIDO
* INSTALACION SENCILLA
* EXENTO DE ENGORROS Y MOLESTIAS
* GARANTIDO
* ESTANQUE INTERIOR DE ACERO ESTAÑADO Y TAMBIEN DE COBRE DE DURACION EXTRAORDINARIA.
* CUALQUIER VOLTAJE O POTENCIA EN CORRIENTE ALTERNA Y UNIVERSAL

TROTTER Special SANTIAGO

SAN PABLO 3801

FONO 92836 —::— SANTIAGO

SE INCENDIO EMPRESA DE FUNERALES AZOCAR; SALVARON LAS URNAS

Ataúdes, cruces, candelabros funerarios y cortinas de luto se acumularon anoche en la calle, ofreciendo un impresionante espectáculo, cuando la oficina principal de la Empresa de Funerales Azócar de Diez de Julio 989, se vió envuelta en llamas, al aparecer el fuego en uno de los pisos superiores del edificio, ocupado por un cuidador. El incendio estalló a las 20.25 horas, debido según informó a un corto circuito en el aviso luminoso. "Logramos salvar todas las urnas de primera clase", dijo Manuel Allende, empleado encargado del local. El agua causó perjuicios en la farmacia "Arturo Prat", ubicada en el número 869 de esta calle propiedad de Nieves Rojas Díaz, y en una residencial que colinda con este negocio.

El pánico se apoderó de la dueña de casa, Glafira Lizana, y de las catorce familias a quienes subarrienda departamentos y piezas, evacuando el edificio. Entretanto, una verdadera nube de rateros y lanzas, simulando ser voluntarios o vecinos comedidos, desvalijaron en una visita relámpago, cajas y armarios, estableciéndose una desesperada lucha de los damnificados en defensa de sus bienes.

Los jefes de la firma afectada informaron a LA NACION que el establecimiento tiene seguros en las compañías "Austral", "Punta Arenas" y "Organizacion Kappes", por un total aproximado a un millón de pesos.

Los daños fueron calculados en doscientos mil pesos. El último servicio funerario había sido despachado diez minutos antes que hiciera su aparición el fuego.

Lograron ser rescatados los libros de Contabilidad, el Registro de Carrozas, y 22 ataúdes de primera clase, avaluados en 30 mil pesos cada uno.

DEFUNCION

Ha dejado de existir mi querido esposo, don

JOSE MANUEL ESPINOLA DIAZ

Sus funerales se efectuarán mañana martes, después de una misa que se oficiará, a las 10.30 horas, en la Gratitud Nacional, (Bdo. O'Higgins esq. Cumming), desde donde partirá el cortejo al Cementerio General (por Recoleta).

Fisq. Taito vda. de Espinola

DEFUNCION

Ha dejado de existir nuestro querido deudo, don

JOSE MANUEL ESPINOLA DIAZ

Sus funerales se efectuarán mañana martes, después de una misa que se oficiará, a las 10.30 horas, en la Gratitud Nacional, (Bdo. O'Higgins esq. Cumming), desde donde partirá el cortejo al Cementerio General, (por Recoleta).

Familia Espinola Arrate

DEFUNCION

Ha dejado de existir nuestro querido esposo, padre, suegro y abuelito, don

VICTORINO VARELA SEPULVEDA

Sus funerales se efectuarán hoy, en el Cementerio General, partiendo el cortejo desde su casa habitación, Conferencia No 966, a las 17 horas.

La familia

DEFUNCION

Ha fallecido nuestra querida tía, señorita

ANATOLIA VARGAS MUNITA

Sus restos serán sepultados hoy, en el Cementerio General, partiendo el cortejo desde su casa habitación, calle California 2414, a las 17 horas.

La familia

¿Funerales? Azócar

Espectacular choque entre micro y camión

Un formidable estruendo, parecido al de una bomba, sacudió en la tarde de ayer al barrio Diez de Julio, creyendo los tranquilos habitantes de la esquina de Santa Rosa que se trataba de una nueva explosión de gas como las que a fines del año pasado estremecieron el centro de la ciudad. Precipitadamente abandonaron las habitaciones, a las 13.30 horas, percatándose luego que se trataba de un espectacular choque, entre un camión fudre de dos grandes toneles, que se dirigía al sur, y un micro Macul que regresaba del Estadio Nacional. La violenta colisión lanzó a ambos vehículos contra la esquina mencionada, donde tiene su residencia el doctor Carlos Urrutia. "Casi echan abajo la casa", nos dijo indignado el distinguido facultativo. "Yo venía a 30 kilómetros por hora, y con transito preferencial; el micro corría velozmente por Diez de Julio, cuando embistió al camión, arrastrándolo, como lo muestra la huella dejada en el pavimento", expresó a LA NACION, Waldo Bolocco, conductor del fudre y gerente de la firma vinícola del mismo nombre. No llevaba vino, y los frenos de aire, que detuvieron en seco al enorme vehículo, contribuyeron a que el accidente no tuviera consecuencias más graves. El microbús, volvía a buscar pasajeros a la Estación Central, donde lo esperaban veinticinco "hinchas" del Colo Colo. Resultó con la carrocería destrozada, como asimismo todos sus vidrios, y el radiador hundido al incrustarse veinte centímetros en la muralla. "Me salvé por un milagro", manifestó Luis Orellana Cruz, vendedor ambulante, que ofrecía segundos antes hallullas, y sandwichs de pernil en ese lugar, y que alcanzó a ponerse a salvo cuando vió venir sobre él los dos vehículos, que al chocar se engancharon por los tapabarros delanteros. "No hizo uso de la bocina", alegó en un enredado castellano Erich Dreikorn Dich, alemán, chofer y dueño del microbús, quien calculó los daños en veinte mil pesos. Su esposa Anita Dreikorn, y su hijo, Carlitos, de 5 años, con quienes viajaba, resultaron con contusiones leves en las manos y contusiones en el cuerpo. Fueron atendidos por la Posta Central de la Asistencia Pública y en seguida enviados a su domicilio.

Se hizo presente en el lugar del suceso el auto radio-patrulla número 27, de Carabineros, cuyo personal procedió a interrogar en el terreno mismo a los conductores, a quienes se les retiró los documentos, quedando citados para comparecer hoy, a primera hora, al juzgado. El camión vinero recibió daños de escasa consideración que no fueron avaluados.

El alza del calzado y los intermediarios

LA ORGANIZACION "MIRES" QUIEBRA LOS PRECIOS

A raíz del aumento en el valor del calzado, a principio de 1950 se produjeron serias protestas en gremios de empleados y obreros. Con ese motivo, el Comisariato se abocó una vez más al examen del problema, sin poder solucionarlo. A la prensa se le proporcionaron informes relacionados con la exportación reglamentada y clandestina de cueros, aumento del valor de los materiales y salarios en la elaboración del calzado, etc., etc.

Pues bien, desde no hace mucho tiempo una organización industrial nueva, las Manufacturas "Mires", situada en el barrio de San Diego, ha venido a quebrar los precios. Durante el invierno pasado, la fábrica del señor Jorge Mires Gironés estuvo vendiendo calzado para el público, al detalle, a la mitad del precio cobrado en el centro de Santiago. Otros industriales, en entrevistas periodísticas han declarado que "Mires" pierde dinero.

¿Cuál es la verdad en esta cuestión que tanto preocupa a los jefes de hogar, especialmente si tienen varios hijos?

El Gerente y propietario de Manufacturas "Mires", calle Chiloé N.o 1109, según datos que tenemos en nuestro poder, ha manifestado que son —por lo general— los intermediarios los que encarecen el calzado.

En consecuencia, el procedimiento del fabricante chileno señor Mires sólo consiste en el aprovechamiento al máximo de los materiales, coordinación en la factoría del calzado y su venta directa, por la propia fábrica, así como el que le manda a su clientela, por correo, para todo el territorio.

JUAN REINA PALACIOS.

MONTAIGNE COLLEGE

COLEGIO INGLES DE SEÑORITAS

Av. Pedro de Valdivia 1635, esq. California

UN PASO PLAZA PEDRO DE VALDIVIA. — FONO 44147

INTERNADO familiar. Externado. Exámenes válidos voluntarios. Kindergarten y Preparatorias exclusivamente en inglés. En estos cursos se reciben niños.

HUMANIDADES con programa oficial para las alumnas con exámenes válidos, pero siempre dando importancia especial al inglés para cuyo efecto el horario consulta dos horas diarias de este ramo.

Las alumnas que no se interesan por los exámenes válidos siguen un programa de cultura general con especialidad en idiomas y ramos para el hogar. Optativamente pueden seguir Dactilografía, Taquigrafía y Redacción Comercial. Gimnasia, Cultura Artística, Deportes.

SERVICIO DE TROLEBUSES N.os 2, 3, 7 Y BUSES MACUL-P. DE VALDIVIA

NOTA: Este Colegio tiene un Externado Anexo Mixto en Plaza Los Guindos. Licenciado Las Peñas 5148

AUMENTE SUS ENTRADAS

Sin quitarle tiempo a sus ocupaciones, vendiendo MERCADERIAS muy solicitadas, al CREDITO, sin cuota al contado, por medio de vales.

NO SE NECESITA CAPITAL

Escribir indicando amplias referencias a CASILLA 1329

SOCIEDAD CONSTRUCTORA DE ESTABLECIMIENTOS HOSPITALARIOS S. A.

PROPUESTAS PUBLICAS

PINTURAS CUERPO A DEL HOSPITAL CLINICO DE SAN VICENTE DE PAUL

Se solicitan propuestas públicas, por suma alzada, para la ejecución de los trabajos de pinturas en el Cuerpo A del Hospital Clínico de San Vicente de Paul.

Las bases y antecedentes pueden solicitarse en el Departamento de Arquitectura, calle Mac-Iver N.o 541, 6.o piso, de 9 a 12 M.

Las propuestas se abrirán el día miércoles 14 de marzo de 1951, a las 16 horas, en las oficinas de la Gerencia de la Sociedad, calle Juan A. Ríos N.o 6, 4.o piso.

Sólo se entregarán antecedentes hasta 12 días antes de la fecha de la apertura de las propuestas, y de acuerdo con la Ley 7,211, se exigirá la inscripción en el Registro de Contratistas del Colegio de Arquitectos, en Primera Categoría, y en el Registro de Contratistas de la Sociedad.

SANTIAGO, 23 de febrero de 1951.

EL GERENTE

LOS OBREROS DEL CARBON ESTAN EN HUELGA DESDE HOY

Los sindicatos obreros de las minas de carbón de Lota, Schwager y Lirquén, en reuniones que celebraron ayer, a las 11 horas, en sus respectivos locales, acordaron iniciar hoy, a las 6 horas, la huelga. Esos sindicatos, como se sabe, tienen un conflicto económico con las compañías carboníferas, que se tramita en forma ordinaria ante las autoridades del Trabajo. Como no fué posible el avenimiento entre las partes, los sindicatos obtuvieron el correspondiente pase para la huelga de la Junta de Conciliación y Arbitraje, de modo que esta huelga es legal.

En cifras redondas, en Lota trabajan 10.000 obreros; en Schwager, 5.000, y en Lirquén 1.500. La huelga fué acordada ayer, a pesar de que los gerentes de las compañías, señores Guillermo Videla Lira, de Lota; Francisco Scharman, de Schwager, y Carlos Valenzuela, de Lirquén, partieron anoche desde Santiago a Concepción, para reiniciar las conversaciones. Llegarán hoy a las 10 de la mañana a esa ciudad.

Reina tranquilidad en toda la zona carbonífera, en la que se encuentran el diputado socialista don Albino Barra Villalobos y muchos dirigentes falangistas, como los señores Abraham Zambrano y Patricio Recabarren. Es interesante destacar que el presidente del sindicato obrero de Lota, señor Julio César Salgado Ulloa, y el presidente del sindicato de Schwager, señor Guillermo Pérez Valdés, son falangistas.

En Lota hay en cancha 30.000 toneladas de carbón, lo que significa un stock para diez días, ya que hay una salida diaria de más o menos tres mil toneladas. Schwager tiene en cancha 150 mil toneladas y Lirquén no tiene existencia, pero sí tiene 15.000 toneladas de carboncillo. Por otra parte se sabe que la usina siderúrgica de Huachipato tiene existencias de carbón para dos meses y que la Empresa de los Ferrocarriles del Estado tiene también un fuerte stock. En general toda la gran industria que consume carbón tiene existencias de reserva.

Esta huelga significa una menor producción diaria de 6.000 toneladas de carbón, pues Lota produce diariamente 3.600 toneladas, Schwager 2.700 y Lirquén 500 toneladas.

HOY SE REINICIARAN LAS CONVERSACIONES

Anoche conversamos por teléfono, a Concepción, con el diputado por esa provincia don Albino Barra Villalobos, quien nos informó que hoy al mediodía se reiniciarán las conversaciones, entre los gerentes de las tres compañías y los dirigentes sindicales, en Coronel, donde ya hay acuerdo en ese sentido con el Gobernador, señor José Astroza. Nos agregó que los obreros no se encuentran en un predicamento de intransigencia y que estima que con un poco de buena voluntad será posible llegar a un arreglo definitivo del conflicto.

LAS PETICIONES OBRERAS

Seis son las principales peticiones de los sindicatos: indemnización de un mes por año de servicio; aumento de salarios, diferente para los diversos grupos de trabajadores, (hay algunos que solicitan 40 a 50 pesos diarios), como los metalúrgicos y otros que piden 40 por ciento; asignación familiar de 120 pesos, incluso por los hijos legítimos, naturales o adoptivos; asignación de casa; una subvención para los obreros que hacen su servicio militar y una bonificación especial para los que trabajan en turnos nocturnos.

LIBRE INTERNACION DE FIERRO Y ACERO

El Ministerio de Economía y Comercio, a pedido de la Compañía de Acero del Pacífico, acordó incluir el fierro y el acero en las mercaderías de libre internación. Estos metales se pagarán al cambio libre.

El señor Claro Velasco, al contestar la nota en que esa Compañía solicita la libre internación de fierro y acero, expresa:

—"La ausencia del país del gerente general de esa Compañía ha tenido, sin duda, influencia en el contenido de la carta que contesto, pues de haber estado en el ejercicio de su cargo, habría recordado al Directorio que la inclusión de fierro y acero en la lista de prohibiciones, se hizo a petición expresa de la Compañía de Acero del Pacífico; igualmente a petición de esa Compañía, el Consejo Nacional de Comercio Exterior, al confeccionar las listas de libre importación, excluyó a aquellas mercaderías para las cuales esa Compañía reclamaba protección".

Premios diarios en Concurso Boraxol

Don Luis Fuentes Gálvez, que prefiere el Jabón Boraxol por su exquisita calidad cobra un premio de $ 500.— en el Lab. Chile por haber encontrado una "Cápsula de Vidrio" en un pan de Jabón Boraxol.

La Perfumería de la Suc. Tomás Domic, del Portal Bulnes vendió este nuevo pan de Jabón Boraxol premiado.

PROBLEMA ECONOMICO ESTUDIA HOY EL CEN; REASUME A. FAIVOVICH

El Consejo Ejecutivo Nacional del Partido Radical se reunirá esta tarde bajo la presidencia del Senador don Angel Faivovich, quien hizo uso de un breve período de descanso. En esta reunión se considerará el problema económico y los resultados de las conversaciones sostenidas con los jefes de los otros partidos que forman la combinación de gobierno.

EL SENADOR ALLENDE FORMULA DECLARACION

El senador don Salvador Allende, frente a algunas informaciones de prensa sobre la comida política ofrecida la semana pasada en la casa de don Roberto Wacholtz, formuló una declaración en la que desmiente terminantemente que pertenezca a "ningún grupo secreto, y que no ha recurrido, ni recurriré a esos procedimientos para luchar por mis puntos de vista dentro del Partido". Agrega el Dr. Allende que en su actuación política se ha abstenido de pronunciamientos sobre candidaturas presidenciales y que como socialista "pregaré por la línea que a mi juicio debe fijar el Partido, en defensa de Chile y su clase trabajadora".

Finalmente el senador dijo que la reunión en casa del señor Wacholtz no tuvo los alcances políticos que se le quiso dar, aún cuando ella se cambiaron ideas sobre la situación política nacional.

Comisión del cobre del Senado reanuda labor esta semana

En los primeros días de la semana se reunirá la Comisión del Cobre del Senado, que preside don Hernán Videla Lira para conocer los nuevos antecedentes relacionado con el problema.

Por su parte los partidos que forman el Bloque de Partidos Populares pedirán el apoyo de los parlamentarios de todas las fuerzas para que el Congreso sea convocado extraordinariamente con tal objeto.

DR. TORRES MANTIENE SU PRECANDIDATURA

El diputado don Manuel Magalhaes declaró a los periodistas que el Dr. Isauro Torres, que se encuentra actualmente en Aysén, no ha retirado su pre-candidatura a la Presidencia de la República.

El Dr. Torres debe regresar hoy por vía aérea.

ARMADA DE CHILE

DIRECCION DEL LITORAL Y DE MARINA MERCANTE

PROPUESTA PUBLICA N.o 10|951

SOLICITANSE ofertas por lo siguiente para el servicio de Faros:

Filtros, quemadores, lentes dióptricos, manómetros, válvulas, vidrios curvos trapecio y triangular y destelladores A. G. A., etc.

BASES Y ESPECIFICACIONES: Solicitarlas a la DIRECCION DEL LITORAL Y DE MARINA MERCANTE (Seccion Propuestas) Avenida Errázuriz N.o 537, 2.o piso, VALPARAISO.

FECHA DE APERTURA: 8 DE MARZO DE 1951

Voy a la Sastrería GRAN CHIC

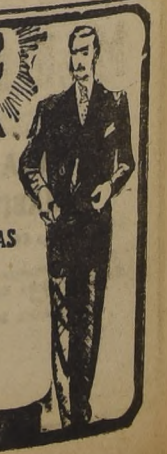

Que ofrece para

PRIMAVERA

gran oportunidad en CONFECCIONES y MEDIDAS FINAS CON AMPLIAS FACILIDADES

TERNOS Y CHAQUETAS

para caballeros y trajes para niños

SOLICITE SU CREDITO

SAN DIEGO 426

EN PUYEHUE. — En las Termas de Puyehue veranean las siguientes personas: don Raúl Bustos Cuadra y señora; don Claudio Correa, don Mario Apparcell, don Carlos Cortínez Morandé e hijo; don Carlos Sotomayor, don Enrique Apparcell, don Arturo Prat Echaurren y señora; don Luis Henríquez y familia; don Javier Martínez, don Jorge Alemparte, Markmann y señora; don Leopoldo Castedo y señora; don Carlos Badilla y señora; don Carlos Reyes, don Alberto Lagarrigue; señora Elsa de Lira, don Humberto Ramírez Freire, señora e hijo; don Angel Guarello Gallo, don Alfredo Hucke, don Marcelo Jaramillo y señora; don Enrique Eggers, don Alberto Eguiguren Irarrázaval y señora; don Julio Tomás Rementería y familia; don José Castaño y señora; don Roberto Bravo Labra, don Francisco Fabres Larraín y señora; don Hugo Reiss y señora; don Porfirio Azócar y señora; don Ramón Herrera Huidobro y señora; don Jorge Puelma Lara y señora; don Hermógenes Vicuña Sanfuentes y señora; don Renato Abbott, don Jaime Vásquez, don Enrique Valenzuela, don Raúl Marín, señoritas Adriana y María Angélica Vásquez, don León Thomas, don Germán Harnecker y señora; don Antonio Silva Ahumada y señora; don Antonio García, don Enrique Besa, don Raúl Corrales, don Oscar Garcés, don Arturo Rosler y señora; don Leonardo Heide y señora; don René Silva Espejo.

BAUTIZOS.— Han sido bautizados Enrique Omar y René Octavio, hijos del señor Enrique Largo Ruff y de la señora Aída Zamorano de Largo, siendo padrinos el señor Francisco Sánchez y la señorita Fresia Zamorano Orellana y el señor Eduardo Fuentes y la señora Fresia Zamorano de Fuentes.

EN LAS PLAYAS DE LAS ROCAS DE SANTO DOMINGO.— Durante un saludable baño de sol en las Rocas de Santo Domingo, sorprendimos a Iris Riveros Vásquez, Anita Bello Castro, Lilo Kersting K., Ursula Kersting K. y Karin Wolf.

DIPLOMATICAS. — El Ministro de Noruega y la señora de Olmer se ausentarán por algún tiempo del país.

NACIMIENTO.— En la Clínica Santa María ha nacido un hijo del señor Fernando Lobos Arias y de la señora María Luz Silva de Lobos.

AL EXTRANJERO.— Se ha dirigido a Nueva York el señor Teodoro Aubert Cerda.

Señorita **ALICIA MOLINA SOTO**, cuyo matrimonio con el señor Mario Morales Arredondo, fué bendecido ayer a las 17.30 horas, en la Iglesia de San Nicolás de Tolentino (Santa Elena 2224).

EN PIREHUEICO.— En Pirehueico pasan la temporada, las siguientes personas: señora María Edwards de Errázuriz, don Ernesto Barros Jarpa y señora; Dr. don Hernán Romero e hijo; señor Allan Stewart y señora; don Vicente Izquierdo Phillips y familia; don Oscar de Terán Barros y señora; don Julio Vago y familia; don Fernando Mora y señora; Dr. don Raúl Covarrubias Zenteno y señora; don Manuel José Olavarría, señora e hija; don Jaime Varela Chadwick y señora; Dr. don Manuel Besoaín Santander y señora; don René Lehuedé y señora; don Víctor Vidaurre, don Juan Uribe Sepúlveda, don Ricardo Arizti a y señora; don Alfonso Escobar y familia; don José Aguirre Johnson y familia; don Manuel Ugarte Montes y familia; don Agustín Llona e hija; don Francisco Larraín y señora; don Alberto Rosselot e hijo; don Juan de Matte Méndez, don Luis Fuentes de la Sotta y señora; don Jorge Reyes y familia; Dr. don Oscar Díaz de Vivar e hija; don Juan del C. Pino y familia; don Ernesto Pearson y señora; don Able Pessoa Rivera, señora e hija; señorita María Espejo, don Renato Stewartt y señora; don Juan Oelckers y señora e hija; don Carlos Tobar Ossa y señora; don Ernesto Guzmán Larraín, don Rafael Barros Matte, don Valentín Meléndez y señora; don Manuel Balbontín y señora; don Luciano Arriarán y familia; don Osvaldo Loosli y señora; don Humberto del Atica y señora; señor James Carter y señora; señorita Enriqueta Vergara Acevedo, don Alfredo Barros Vergara y señora; don Waldo Sepúlveda, don Miguel Orticochea, don Fernando Castillo y señora; don Oscar Aldunate Abbot y señora; Dr. don Benko Sabioncello y señora; don Alfredo Donoso y familia; don Jerónimo Silva Vergas, don Hernán del Río y familia; don Alfonso Fernández Campino y familia; don Augusto Rodríguez Ruiz de Gamboa y familia; don Carlos Valdés Echeñique y familia; don Ramón Cabezón y señora; don Carlos Valdés Larraín y familia; don Eduardo Hurtado Quesney y familia; señora Carmen Marcó del Pont de Díaz Ossa e hija; don Jorge Valdés P.

VIAJEROS Y VERANEANTES.— En el Hotel Alcázar, de Viña del Mar, se encuentran las señoras Adriana Correa de Fernández y Delia Correa de Valdés.

—De San Alfonso, la señora María Troncoso Barros y su hija María Rosa Goycolea Troncoso.

—De Tejas Verdes, el señor Manuel Avalos y señora Adriana Goycolea de Avalos y familia.

—En Viña del Mar, don Alfonso Ovalle Rodríguez, señora Rosa Waugh de Ovalle y familia; don Hernán Ovalle Rodríguez, señora Isabel Nordenflich de Ovalle e hijo.

—En Quillota, don Carlos García Huidobro Valdés y señora Julia Troncoso de García Huidobro e hijos.

—En La Serena, don Guillermo Aldunate Carvallo.

—En su fundo, en Chillán, don Jorge Cox Lira, señora Eugenia Balmaceda de Cox y familia.

—En Bucalemu, la señora Lucy Vicuña de Spoerer.

—En Chillán, don Gonzalo Figueroa Tagle.

—En Algarrobo, don Alvaro Balmaceda y señora.

—A Quintero, don Rafael Farina Cifuentes.

MATRIMONIO CONCERTADO.— Ha quedado concertado el matrimonio del señor Raúl Leiva Serrano con la señorita Margarita Cantó Barros.

Hizo la visita de estilo el señor Arsenio Leiva Tapia y la señora María Serrano de Leiva.

ACADEMIA DE HUMANIDADES
RECOLETA DOMINICA
AV. RECOLETA 797 — TELEFONO 60720
ESTA ABIERTA LA MATRICULA
Kindergarten — Preparatorias — Humanidades
LOS EXAMENES DE REPETICION
se efectuarán en el Liceo V. Letelier los siguientes días: 2 de marzo a las 2.30 P. M. Ramos del Grupo A. 3 de marzo a las 2.30 P. M. Ramos del Grupo B
LAS CLASES SE INICIARAN EL LUNES 12 DE MARZO

Miguelina
EL NIDO IDEAL PARA SU GUAGUA

Sueño Apacible...
COCHE CUNA plegable
CON COLCHON y ALMOHADA
SAN DIEGO 1749-A
CASILLA 4152 · TELF. 54117

MAÑANA - T. SANTIAGO

Mejor es María Antonieta Pons en UN CUERPO de MUJER
PELMEX

NOVIOS
Compre sus argollas en la fábrica más antigua de Chile.
Casa SOSTIN
FABRICA DE ARGOLLAS
CALLE NUEVA YORK 66
Importación de relojes suizos. Despachos a provincias.
SANTIAGO

DOCTOR
E. OYANEDEL F.
REGRESO
VARICES, ULCERAS y ECZEMAS - FLEBITIS CRONICAS COMPLICADAS DE LAS PIERNAS - HEMORROIDES
Sto. Domingo N.º 1029
2.o PISO — TELEFONO 89465
De 16 a 20 horas.

JOYAS
Compra-venta de oro, llantes oro, platino plata, boletos de empeño, relojes, objetos de porcelana.
Pagamos los mejores precios.
AHUMADA 161
Diamant Club
FONO 80981

In memoriam.-

Mañana martes 27 del presente se oficiará una misa en la Iglesia de la Gratitud Nacional a las 9.30 horas A. M., por el eterno descanso del alma de mi esposo Fernando Buifa Lazaña. (Q. E. P. D.)

Su esposa e hijos

Optica ROTTER
EXACTITUD Y PRECISION
HUERFANOS 1029
FONO 80465

Publicitas
Contouré cambia el rostro y la vida!..
La acción de limpieza que ejercen las Cremas CONTOURÉ y la suave, capa protectora que extienden sobre el cutis, lo hacen cambiar de ajado, áspero y envejecido a suave, joven y atractivo!
¡Y como cambia la vida de una mujer con rostro juvenil!
En venta en:
LOS GOBELINOS Ahumada esq. Compañía
BOTICA y DROGUERIA PETRIZZIO Estado No 93
FARMACIA RECCIUS Ahumada Nº 199
PERFUMERIA GODOY Ahumada Nº 195
FARMACIA BAQUEDANO Plaza Baquedano 01
FARMACIA KIRBERG V. Mackenna Nº 798
FARMACIA KLEIN Huérfanos Nº 1095
FARMACIA DEL INDIO Ahumado Nº 6
FARMACIA CHAVEZ Estado Nº 10, en su
SALON DE VENTAS CONTOURE
Estado Nº 260 Of. 103
Y EN LAS MAS IMPORTANTES FARMACIAS Y PERFUMERIAS DEL PAIS

Cremas y Perfumes elaborados con esencias y extractos auténticamente franceses!
Contouré
Elaborado en Chile por N. Martin y Cía. con licencia especial de A. Bresquet Expert Corporation 745, 5a Avenue New York

GRIMSHAW SCHOOL
AVENIDA MIGUEL CLARO 240
TELEFONO 40837 — SANTIAGO — CASILLA 1265
Reconocido COOPERADOR DE LA FUNCION EDUCACIONAL DEL ESTADO por el MINISTERIO DE EDUCACION.
EXTERNADO — MEDIOPUPILAJE — INTERNADO
CINCO PREPARATORIAS Y HUMANIDADES COMPLETAS
INGLES OBLIGATORIO DESDE LA PRIMERA PREPARATORIA.
EXAMENES VALIDOS
Unico en el país que aplica el moderno sistema norteamericano de enseñanza "EL PLAN DALTON", obteniendo, en los tres años de experimentación, más del 90% de APROBACIONES en los EXAMENES ante las COMISIONES DEL ESTADO.
MATRICULA: diariamente de 9 a 12.30 y de 15 a 17. — Exámenes de admisión: Marzo 15 y 16 a las 9 A. M. — Recogida de los internos: Marzo 17 y 18.
INICIACION DE LAS CLASES: Lunes 19 de Marzo a las 9

INSTITUTO CHINO PEI-YEN
CATEDRAL N.o 2133 — :: — TELEFONO 88068 y 60500
RECONOCIDO COOPERADOR DE LA FUNCION EDUCACIONAL DEL ESTADO POR EL MINISTERIO DE EDUCACION.
ENSEÑANZA GRATUITA
Externado y mediopupilaje de primera a sexta preparatorias. Programa oficial. Idiomas chino e inglés.
EXAMENES VALIDOS
MATRICULA ABIERTA
Diariamente de 2 a 6 de la tarde en Catedral 2135.

EXCURSION DE SEMANA SANTA
A BUENOS AIRES y MAR DEL PLATA
EN FERROCARRIL O EN AVION
Salida: 19 de MARZO
INSCRIBASE OPORTUNAMENTE
EXPRESO VILLALONGA
AGUSTINAS 1054
— SANTIAGO —

EL INSTITUTO CHILENO - BRITANICO
ANUNCIA
CURSOS DE INGLES
Aprenda con los mejores profesores del país, usando el método directo de enseñanza.
Cursos para Principiantes, Cursos Elementales, Avanzados; Cursos de Conversación. Curso para Profesores de Inglés.
Textos especialmente redactados.
Las clases comenzarán el 5 de marzo.
CURSOS PARA COLEGIALES comenzarán en abril.
CURSOS COMERCIALES
¡PREPARESE PARA LA VIDA MODERNA!
Cursos para Secretarias, Corresponsales, Tenedores de Libros, etc.
Profesores especializados. Los más modernos métodos de enseñanza. La nueva Taquigrafía Pitman.
HORAS DE MATRICULA: Lunes a viernes, 10 a 12.30 A. M. y 4 a 8 P. M. Sábados 10 a 12.30 A. M.
HAGA UNA CONSULTA SIN COMPROMISO
Miraflores 495 esq. Monjitas — Teléfono 30017-18

SARGAS y FRANELAS
PARA
UNIFORMES COLEGIALES
DEPOSITO REGULADOR DE PAÑOS NACIONALES
Santo Domingo 1066 FRENTE A LA CIA DE GAS -NO CONFUNDA-

Alerta la Fuerza Aérea de Gran Bretaña contra una posible agresión relámpago

LEUCHARS, Escocia, 25. — (UP). — El Ministro del Aire Arthur Henderson, formuló la advertencia hoy que Gran Bretaña debe mantener en estado de alerta sus fuerzas aéreas contra una posible agresión relámpago.

Henderson efectuó hoy una visita a un Escuadrón Auxiliar de la Real Fuerza Aérea. Dijo que las condiciones de la guerra moderna exigían que Gran Bretaña mantuviese sus efectivos en un estado de "alarma permanente". Añadió que aún no ha sido posible aplastar la agresión sin previo aviso cometida en Corea.

RESTRICCION DE LAS EXPORTACIONES DE GUERRA EN DINAMARCA

COPENHAGUE, 25.— (UP). — El Ministerio de Comercio de Dinamarca suspendió la exportación de numerosos productos estratégicos, debido a la tensa situación internacional y a la creciente escasez interna.

Se espera que las nuevas restricciones reduzcan las exportaciones libres de productos no agrícolas de Dinamarca, de un 60 a un 50 por ciento.

Las reducciones, entre otras, afectarán a materiales de guerra, municiones, maquinarias, instrumentos, materiales de transporte, artículos electrotécnicos y minerales.

VASTA CONSPIRACION PARA ALIARSE CON EL OCCIDENTE DENUNCIO EL PRESIDENTE CHECO

Acusó al ex Ministro Clementis, como espía y traidor

PRAGA, 25.— (U. P.)— Klement Gottwald, Presidente comunista de Checoeslovaquia, en un discurso dado a la publicidad hoy, denunció como espía y traidor a Vladimir Clementis, que fué su amigo y Ministro de Relaciones Exteriores.

Gottwald también atacó a Marie Svermova, miembro del Politburó y del Comité Central encargado del Departamento de Organización del Partido Comunista y a Otto Sling, miembro del Comité Central, y el dirigente de mayor influencia en Moravia, Checoeslovaquia.

Gottwald prometió que todos estos "rufianes" serán castigados justamente. "Checoeslovaquia no será transformada en otra Yugoeslavia", dijo.

Su declaración ante la reunión del Comité Central durante la semana ha dado lugar a conjeturas acerca de la posibilidad de que Clementis esté detenido en Checoeslovaquia. Recientemente se había informado indistintamente de que había huído a Yugoeslavia, Austria o Alemania Occidental.

El Presidente checoeslovaco acusó a Clementis y sus asociados de ser dirigentes de una vasta conspiración dentro del partido para apoderarse del poder, alterar la política del partido, asumir el Gobierno y concertar alianza con el imperialismo occidental.

Gottwald dijo: "En general podemos decir que la conspiración ha sido desenmascarada y aplastada. La desviación está en proceso de liquidación, y no vacilo en declarar que hemos ganado una gran victoria sobre nuestro enemigo de clase". Agregó que los "agentes y traidores verán que esta tierra no es fértil para ellos".

El discurso de Gottwald fué dado a la publicidad por la prensa comunista hoy, con motivo de cumplirse el tercer aniversario del ascenso de los comunistas al poder. Las ceremonias oficiales tendrán lugar mañana.

Contestando a los comunistas que deseaban conocer el por qué los "traidores" no habían sido "desenmascarados" antes, Gottwald admitió que hubo falta de vigilancia en la dirección del partido. Pero en defensa de los dirigentes dijo que los servicios de inteligencia extranjero —en particular el británico— lograron que sus agentes llegaran a posiciones elevadas y procuraron que no manifestaran sus propósitos hasta "el momento oportuno".

Afirmó Gottwald: "Los camaradas preguntan el por qué no desenmascaramos a estos enemigos antes, por qué Sling actuó libremente durante cinco años, por qué Smermova no fué descubierta antes, por qué éstos y otros pudieron ejercer tanta influencia en el partido". Tras admitir que hubo falta de vigilancia en la dirección del partido, dijo: "Además, es necesario comprender que los servicios de espionaje, especialmente el Servicio de Inteligencia británico, trabajan con un sentido de perspectiva".

Envío de grandes fuerzas de EE. UU. en caso de guerra solicitó el general De Gaulle

BOURGES, Francia, 25. (U. P.)— El general Charles de Galle pidió a Estados Unidos que aclare, de una vez por todas, si acudirá inmediatamente en ayuda de Europa, con grandes fuerzas en un caso de guerra.

De Gaulle formuló tal petición, durante un discurso que pronunció aquí, con motivo de cumplirse 35 años de la batalla de Verdún.

Criticó también con energía, al actual Gobierno francés, sobre todo, en sus esfuerzos para el rearme nacional.

"La fuerza del oeste, es decir, la paz, añadió, depende esencialmente del apoyo de Estados Unidos y de la rehabilitación de Francia. En el campo de la libertad, hay que vencer dos obstáculos: el aislamiento de Estados Unidos y la importancia del régimen francés".

De Gaulle hizo notar que no se refería a la distancia, cuando hablaba del aislamiento de Estados Unidos, sino de "la vacilación que está ocurriendo en la aprobación y preparación de una ayuda en masa e inmediata para Europa.

"Es verdad que el esfuerzo armamentista emprendido por Estados Unidos es realmente colosal y atestigua tanto su determinación como su riqueza. Pero, pese a lo que diga la soporífera propaganda inventada en París, nada se ha decidido todavía en cuanto al uso que Washington hará de sus fuerzas".

BENEDETTO CROCE CUMPLIO 85 AÑOS

NAPOLES, Italia, 25.— (UP). — Benedetto Croce, el más grande filósofo italiano viviente, celebró hoy aquí su 85.o cumpleaños.

Con tal motivo, ha recibido telegramas de salutación de varias partes del mundo.

Los parientes de Croce manifestaron que el filósofo goza de "buena salud'.

MOSCU DESEA MEJORAR RELACIONES CON G. BRETAÑA, DICE NOTA RUSA A LONDRES

MOSCU, 25.— (UP).— (Por Henry Shapiro).— La nueva nota de Rusia a Gran Bretaña está encaminada a convencer a los británicos, no sólo de que la Unión Soviética quiere iniciar gestiones para mejorar las relaciones, sino también que el propio Primer Ministro Clement Attlee, sería bien acogido en Moscú. Esta es la opinión de los observadores en esta capital.

En un acto insólito, el periódico del partido comunista, "Pravda", publicó el texto completo de la nota británica del 17 de febrero, en que se lanzaba contra el Gobierno soviético el cargo de que "no tiene intención verdadera de colaboración pacífica".

El texto se publicó en un número extraordinario de seis páginas de Pravda, junto con el texto de la respuesta soviética entregada ayer al Embajador Sir David Kelly. Con ésto, los lectores rusos se enteran bien, por primera vez, de la naturaleza e importancia de los cargos británicos al Gobierno soviético y de la contestación del Kremlin.

(Rarísimas veces el Gobierno soviético permite la publicación íntegra de las acusaciones oficiales o extra-oficiales del oeste a Rusia. Pero esta ya es la segunda vez que se hace. El 23 de diciembre, "Pravda" publicó también el texto íntegro del discurso del ex Presidente de Estados Unidos, Herbert Hoover, pidiendo a revisión de la política exterior de Estados Unidos, sin omitir las censuras de Hoover a Rusia. En Londres se hizo pública la interpretación diferente de la última nota de Rusia. Impresionó allí a los observadores su tono airado y creían que ensombrecía la esperanza de una reunión fructífera de los Cuatro Grandes).

Lo que despertó aquí mayor interés y originó más suposiciones en los círculos diplomáticos, fué la afirmación soviética de que este Gobierno está listo "para negociaciones pacíficas con Gran Bretaña". La última frase de la nota soviética decía: "El Gobierno de la URSS estimará altamente cualquier paso del Gobierno británico encaminado a mejorar las relaciones entre nuestros países".

Esto, según los observadores, no sólo destruye los rumores en el extranjero de que Rusia pensaba denunciar el tratado anglo-soviético de asistencia y amistad mutua firmado en 1942, sino que reitera aquí a los lectores, la disposición de Rusia a iniciar conversaciones inmediatas con Gran Bretaña, con el objeto de mejorar las relaciones. Se cree que en Moscú se acogería con gran simpatía la visita de Attlee o de una delegación británica de altura, con tal fin.

NUEVA "INVASION" DE ALEMANES COMUNISTAS A ISLA HELIGOLAND

HAMBURGO, 25.— (U. P.).— Un capitán mercante dijo que una nueva "invasión" germana se ha lanzado sobre la isla de Heligoland, en el Mar del Norte, como protesta por su uso por la Fuerza Aérea británica como blanco de bombardeo.

En diciembre, un grupo de estudiantes invadió la isla y anunció sus intenciones de permanecer allí hasta que los británicos prometieran cesar los bombardeos.

Después que se les terminó el agua y los alimentos, y en medio de un intenso frío, el grupo permitió ser avacuado por policía británica y alemana.

El capitán, Edwin Huelse, dijo que 12 jóvenes dirigidos por miembros de la juventud libre alemana comunista se dirigieron a la isla, izando la bandera alemana de la República Occidental y la del sector oriental.

Nuevo instantáneo mas duradero

publicidad interamericana

TANAX-4

4 componentes los más mortíferos:

EXAGAM — D. D. T

SOVACIDE — THANITE

3 acciones diferentes: Por contacto
Por inhalación
Por ingestión

2 efectos: Instantáneo-Persistente
La más efectiva combinación científica en insecticidas

Instituto Sanitas y Anilinas S.A.

Franklin 741 - Santiago

BALATAS PARA FRENOS

publicidad interamericana

SHYF-BESTOS

FABRICACION CHILENA

Productos de alta calidad garantizados por sus fabricantes. Para camiones, micros y automóviles.

Distribuidores exclusivos para el país.

ALBERTO HERMAN L.

O'HIGGINS 157.161 FONO: 65185

Compañía de Consumidores de Gas de Santiago

DIVIDENDO

La Junta General Ordinaria de Accionista, celebrada el 25 de Enero del año en curso, acordó el pago de un dividendo de $ 5.— por acción, correspondiente al año 1950. Se avisa a los señores accionistas que este dividendo está a su disposición en las oficinas de la Compañía, Santo Domingo 1061, a partir de esta fecha.

SUSCRIPCION DE ACCIONES

Se avisa a los señores accionistas, que la segunda cuota de la suscripción de acciones de la nueva emisión, de $ 14.40 por acción, deberá ser pagada dentro del mes de Febrero próximo, en las oficinas de la Compañía, Santo Domingo 1061.

EL DIRECTOR GERENTE.

SANTIAGO, 26 de Enero de 1951.

Muebles Cromados

PALACIOS IZQUIERDO
ALAMEDA 319
Créditos

SERVICIOS DE BENEFICENCIA Y ASISTENCIA SOCIAL

ESCUELA DE TECNICA Y ADMINISTRACION HOSPITALARIA

CURSOS PARA TECNICOS LABORANTES

Matrícula reabierta desde el 1.o al 3 de marzo de 1951.
REQUISITOS:
a) Edad máxima: 25 años.
b) Sexto año de Humanidades.
c) Salud compatible con el trabajo hospitalario.
MAYORES INFORMES Y MATRICULA: Mac-Iver 541, 5.o piso, de 9 a 12 A. M.

EL LICOR MAS SANO.
PURO DE UVA.
PISCO
UNA COPITA EN EL BAR.
UNA BOTELLA EN EL HOGAR

• Camisas
• Pijamas
• Corbatas
• Batas de levantarse

De fabricación propia
ARTICULOS FINOS PARA CABALLEROS
Desde 1888 al servicio del hombre del buen vestir

Morandé 213

PARA COLEGIALES

Publicidad Geng

Son elaborados con los mejores materiales y con sumo cuidado por expertos maestros.

HORMA

científicamente diseñada para el perfecto desarrollo del delicado pié del niño.

Calzado Bata

ARTURO ALESSANDRI 235 (ex ESTADO)

TAURUS Publicidad

Para la agricultura...
la minería...
la industria...
ofrecemos
los

CAMIONES Mack

POR RECIBIR

una partida de Camiones Mack a petróleo para 9 y 13 tons. sobre el chassis y hasta 17 y 21 tons. con acoplado.

GRANDES FACILIDADES DE PAGO

Inscríbase hoy mismo donde

SALINAS, FABRES Y CÍA. LTDA.
Plaza Bulnes 88 - Santiago - Casilla 1089

CONSULTE A NUESTROS AGENTES

Oscar Riesle Antofagasta Joaquín Amenábar La Serena Severiano González Valparaíso Soc. El Tattersall Aconcagua, Colchagua, O'Higgins, Santiago	José Larraechea Curicó Parot Hnos. y Cía. Ltda. Talca DINASUR Concepción y Temuco René Bordagorry Los Angeles Arnoldo Hickmann Victoria	CIMAS Temuco PROSEM S. A. Valdivia Soc. El Tattersall Osorno Víctor Binder Puerto Varas

Aeropuertos para lanzar bombas atómicas contra Rusia construyen en zona de Suez

EL CAIRO, 25.— (UP).— Los expertos aliados están dedicados a construir secretamente aeródromos en la zona de Angarsat, del Canal de Suez, desde los cuales los aviones pueden lanzar ataques con bombas atómicas contra Rusia, en caso de sobrevenir una guerra, según manifestaron hoy fuentes militares.

Estas fuentes explicaron que los británicos, ayudados por peritos militares norteamericanos están preparando sistemáticamente dichos aeródromos, mientras prosiguen las extensas discusiones anglo-egipcias sobre la posesión de la zona del Canal.

EL ACTOR JOSE BOHR ESTA EN NUEVA YORK

NUEVA YORK, 25.— (U. P.). — Procedente de La Habana ha llegado a esta ciudad el ex cantor y actor de nacionalidad argentina y radicado desde hace muchos años en Chile, José Bohr, donde produce y dirige películas cinematográficas.

Bohr dijo a la United Press que su viaje a La Habana y Nueva York obedecía no sólo al deseo de visitar viejas amistades, sino también estudiar los últimos adelantos de la televisión, especialmente la producción de películas para televisar.

Añadió que había cerrado negocios importantes en ese sentido, para producir películas en Chile, y posteriormente en Cuba y México.

"El creciente descontento tras la Cortina de Hierro permitirá vencer al Kremlin"

CHICAGO, 25.— (UP).— El asesor presidencial W. Averell Harriman declaró que el creciente "descontento y la intranquilidad" tras el Telón de Hierro permitirá al mundo libre vencer en su lucha contra el Kremlin.

Advirtió, no obstante, que para ello será preciso que los pueblos pacifistas se mantengan unidos y fuertes durante mucho tiempo para lograr sus propósitos.

En un discurso, en una sesión extraordinaria de la Asociación Norteamericana Pro Naciones Unidas, Harriman culpó a los "agresivos designios del Kremlin", la actua. tirantez internacional, y dijo que éste está determinado a imponer sus deseos a los pueblos del mundo".

Dijo que en Yalta los dirigentes rusos se comprometieron a respetar la soberanía de las naciones liberadas y que si hubiesen respetado ese compromiso, "Polonia y el oriente europeo serían libres hoy".

Agregó que el haber dejado de cumplir los acuerdos de Yalta "demuestra sin posible duda la decisión de seguir un plan de agresión que ha hecho que los rusos mantengan vastas fuerzas militares y hayan empobrecido y oprimido a los pueblos detrás del Telón de Hierro".

Siguió diciendo Harriman, que debido a esta situación ha aumentado el descontento y la intranquilidad, particularmente entre los satélites, pero también dentro de la propia Rusia.

Hablando de la actuación de los pueblos libres, dijo: "No podemos descuidar las defensas porque entonces Rusia daría el golpe que provocaría la guerra general. En lo militar debemos sin vacilaciones, aumentar nuestra potencia y brindar ayuda a los demás pueblos libres dispuestos a hacer lo mismo. El mundo libre no puede exponerse. El Kremlin usará sus fuerzas si imagina que la victoria es fácil".

Dijo que el mundo libre puede sentirse dichoso de contar con el 80 por ciento de la industria mundial y "nuestra misión consiste en convertir esa fuerza en apoyo de una potencia militar eficaz. Europa puede facilitar más hombres para los ejércitos por su población mayor, pero una gran parte de su armamento tendrá que salir de nuestras fábricas".

Agregó que una vez que se tenga una potencia militar que evite la guerra, habrá de derrotar a Rusia en el terreno ideológico, "lo que será fácil, porque será la lucha de la verdad contra las falsas doctrinas".

SE REDUCIRIA CANTIDAD DE CAUCHO NATURAL EN NEUMATICOS DE EE. UU.

WASHINGTON, 25.— (UP). — Se ha sabido que es posible que por disposición del Gobierno, se reduzca a un 15 por ciento, la cantidad de caucho natural en los neumáticos de automóviles. Esta medida sería tomada la semana próxima.

La Administración de la Producción Nacional está tratando de hacer durar lo más posible el abastecimiento de caucho natural del país, para hacer frente a las necesidades militares y la brecha será cubierta con caucho sintético.

Los expertos han dicho que los neumáticos de automóviles pueden ser fabricados con sólo un 15 por ciento de caucho natural y aun prestar buen servicio.

Los neumáticos para camiones y autobuses necesitan empero, una mayor cantidad de goma porosa natural, que se mantiene más fresca durante un mayor período de viaje.

El actual límite de goma natural para los neumáticos de coches de pasajeros es de 35 por ciento. Antes de la guerra coreana era de 65 por ciento.

Si los comunistas no son vencidos en Asia, dominarán los 5 continentes, dijo Mac Arthur

NUEVA YORK, 25. (U. P.)— El general Douglas Mac Arthur advirtió que a menos que los comunistas sean "derrotados decisivamente" en los campos de batalla de Asia, se apoderarán de todos los continentes y plantearán su amenaza "en el propio umbral de todo hogar norteamericano".

Dijo que los norteamericanos "deben resistir el pensamiento despreocupado de que Asia está muy lejos". Estas declaraciones las hizo en un cable al "Congreso Anticomunista" de sociedades de veteranos y entidades cívicas que se celebra esta noche.

El General expresó que el comunismo en su "conquista del mundo, ha desafiado a las fuerzas de la libertad en los campos de batalla de Asia. Y en éstos, los debates sobre la cuestión y aventuras de la rapiña comunista, deben ser terminados decisivamente.

"De otro modo, toda Asia caerá en poder del comunismo, y con ello el comunismo logrará todos los requisitos para la creación de un potencial bélico sin paralelo en la historia: potencial bélico que apunta al corazón de Europa y América.

Nuestro pueblo debe darse cuenta de la realidad de esta amenaza y resistir el pensamiento despreocupado de que Asia está muy lejos. Asia consolidada bajo el régimen de los que quieren subyugar el mundo, plantea la amenaza en el propio umbral de todo hogar norteamericano".

Luego agregó, "que sean sólo los que permitirían que perezca la libertad, quienes hagan caso omiso de la potencialidad de esta amenaza". Mac Arthur manifestó que ya no puede hablarse sensatamente del comunismo como de una filosofía económica, política y social, "por el contrario, bajo el pretexto vacuo del mejoramiento humano, la bandera del comunismo se ha convertido sólo en medio de satisfacer el apetito de poder personal, y la libertad se ha convertido en su verdadera antítesis".

MEDIDAS PARA AYUDAR A REFUGIADOS DE LA ISLA GRANADA, ANTILLAS

MIAMI, 25.— (U. P.).— Funcionarios de la Pan American Airways ordenaron que se pusieran todos los medios con que cuenta la empresa en Trinidad, a la disposición de los refugiados de la Isla Granada, del grupo de Islas de Barlovento, donde han ocurrido motines.

Roger Wolin, Director de Relaciones Públicas de la empresa para América Latina, dijo empero, que sólo puede haber unos cuantos norteamericanos entre las personas que están huyendo de dicha isla.

Añadió que la mayoría de los refugiados de la pequeña isla británica, serán llevados a Trinidad en aviones de la British West Indies Airways, aunque algunos quizá huyan hacia Barbados.

Wolin menifestó que probablemente basta con los vuelos normales de la Empresa a San Juan de Puerto Rico y Miami, para hacer frente a la situación.

No se construirán refugios contra las atómicas en EE. UU.

WASHINGTON, 25.— (U. P.).— El Administrador de la Defensa Civil, Millard Caldwell, dijo que su organismo no construirá ningún refugio "subterráneo" contra las bombas atómicas, debido a que su costo en dinero, materiales y mano de obra, sería prohibitivo.

Expresó que el construir tales refugios en todas las zonas de blancos críticos, costaría "por lo menos" 300.000 millones de dólares, y paralizaría la totalidad del potencial humano y los materiales necesarios para la producción de defensa.

La Administración de la Defensa Civil, en cooperación con otros organismos del Gobierno, está haciendo un estudio de las estructuras existentes en zonas críticas, para su conversión en refugios contra ataques aéreos.

Caldwell manifestó asimismo, que los británicos y canadienses habían llegado también a la conclusión de que no pueden construir "refugios subterráneos profundos".

Visite ESPAÑA...

Nuestra organización está en las mejores condiciones para informarlo de la manera más conveniente para Ud de viajar a España o a cualquier otro lugar del mundo.

Viajes Ercilla

Huérfanos 1219 — Casilla 9349 — Fono 67079.

STORANDT

Nuestro servicio de station wagons le facilitará sus traslados y excursiones.

UN GENUINO Pommard

VIÑA CASA BLANCA

Los vinos que saben mejor a los que saben de vinos

TALCA

Por su composición especial el Champú Sic M.R.

en polvo o líquido

limpia perfectamente el pelo dándole un brillo y una suavidad incomparables sin desecarlo o ponerlo grasiento. Facilita la ondulación y la permanente.

Establecimientos Chilenos Colliére Ltda.

El más amplio y completo surtido en uniformes para Colegios Particulares y Escuelas Fiscales.

LA CASA QUE VENDE MAS Y MAS BARATO EN CHILE

CASA GARCIA

ALAMEDA esq. AVENIDA ESPAÑA. Reembolsos. Casilla 3224.

Obsequiamos:

Obsequio para todo comprador de artículos para colegiales, cuyo valor ascienda a más de 500 pesos: 1 cuaderno de matemáticas, 60 hojas; 1 cuaderno de ciencias, 60 hojas; 1 cuaderno de copia, 60 hojas; 1 cuaderno de caligrafía, 60 hojas; 1 estuche para lápices; 1 goma; 1 secante; 1 lápiz.

No lo haga así, Doña Judith...

...use FLIT...

Porque FLIT es el insecticida que MATA INSTANTANEAMENTE en el aire o tiene Acción Duradera pulverizándolo en las murallas, cielo raso, pisos, puertas y ventanas.

4 INSECTICIDAS EN UNO SOLO

DDT - LETANO - TIOCIANATOS - PIRETRINAS

Tres Tallos EL MEJOR Coñac

DIENTES ANTIESTETICOS

y en posición irregular reciben perfecta armonía en aspecto con fundas de porcelana.

Dentaduras artificiales últimos sistemas, con o sin paladar.

Se coloca la dentadura postiza inmediatamente después de haber hecho las extracciones.

¡Pida terminación urgente

Clínica Dr. A. RODRIGUEZ

Pasaje Agustín Edwards 29 Entrepiso 111

Entrada por AHUMADA N.o 312 — FONO 67378

MEDIAS NYLON

"Laban", sin costura	$ 99.—
"Zellvag", 30 Denier	110.—
"Laban", 30 Denier	110.—
"Celofán encaje"	120.—
"Laban", 20 Denier	120.—
"Caffarena" NYLON	130.—
15 Denier, de pelo	130.—
"Victoria", 15 Denier	140.—
"Bellatrix" 15 Denier	150.—
15 Den. cost. obscura	150.—
Sultana, talón sombra	160.—
"Raidell", de pelo.	160.—
Tipo Nylon Dupont	82.—

Despachos rápidos a provincias desde tres pares, contra reembolso.

H. MARCUSON SAN DIEGO 87

COMPAÑIA SALITRERA ANGLO-CHILENA

DIVIDENDOS N.os 6 Y 7

CIERRE DEL REGISTRO Y FECHA DE PAGO

Para los efectos del pago de los Dividendos N.os 6 y 7, el Registro de Accionistas permanecerá cerrado desde el 1.o hasta el 3 de Marzo de 1951, ambas fechas inclusive. Estos dividendos se pagarán a contar del 15 de Marzo de 1951.

DIVIDENDO N.o 6. — 7% EN ACCIONES ANGLO-CHILENA

En la Junta General Extraordinaria de Accionistas de la Compañía, celebrada el 28 de Diciembre de 1950, se acordó declarar un dividendo de 7% en acciones, sujeto a la aprobación gubernativa, que acaba de obtenerse, de un aumento equivalente del capital de la Compañía. Las fracciones de acciones resultantes se pagarán en efectivo. De acuerdo con lo resuelto en esa Junta, estos pagos en efectivo se calcularán sobre la base de US$ 8 por acción, valor aproximado de las acciones de Anglo-Chilena en el mercado de Nueva York en la fecha de la Junta.

DIVIDENDO N.o 7 — EN ACCIONES LAUTARO "B"

En sesión celebrada el 8 de Febrero de 1951, el Directorio de la Compañía declaró un dividendo alternativo, a opción de cada accionista, de US$ 0.10 en dinero efectivo, o de 10|17 avos de acción Ordinaria "B" de The Lautaro Nitrate Company, Limited, de valor nominal de 5 peniques moneda esterlina cada una, por cada acción Anglo-Chilena que el accionista actualmente posea. Esta última alternativa queda sujeta a las restricciones indicadas más adelante. Para calcular el monto de la participación de cada accionista en dicho dividendo opcional, se considerará que el dividendo referido de 7% en acciones ha sido pagado y que el número de acciones en poder de los accionistas ha sido así aumentado en un siete por ciento.

Debido al costo de las transferencias de acciones y a los problemas que se presentarían posteriormente en los casos de cantidades insignificantes a repartir, los accionistas que resuelvan aceptar acciones Lautaro "B" en vez de dinero efectivo, recibirán estas acciones sólo en múltiplos de 100. Cuando el número de acciones Anglo-Chilena que actualmente posee un accionista no le dé derecho a recibir un múltiplo exacto de 100 acciones Lautaro "B", se le hará un pago en efectivo a razon de US$ 0.10 por acción Anglo-Chilena. Por lo tanto, para estar en situación de optar por el dividendo en acciones Lautaro "B", un accionista debe poseer a lo menos 159 de las actuales acciones Anglo-Chilena, que se convertirán en 170 acciones y fracción después de pagado el referido dividendo de 7%.

Se entenderá que optan definitivamente por recibir el Dividendo N.o 7 en su totalidad en dinero efectivo, los accionistas que no se acojan por escrito a su opción a más tardar el 13 de Abril de 1951. Los tenedores de acciones al portador deberán presentar, además, dentro del mismo plazo, el Cupón N.o 7.

Se informará por carta a los tenedores de títulos nominativos sobre el procedimiento que deberán seguir para ejercer la opción.

Los tenedores de títulos de acciones al portador podrán cobrar los Dividendos N.os 6 y 7 en las oficinas de la Compañía en Santiago y Londres, y por intermedio de The Commercial National Bank & Trust Company of New York, en Londres y Nueva York.

Los tenedores de 159 acciones al portador o más, que deseen recibir por concepto del Dividendo N.o 7 el número de acciones Lautaro "B" a que tengan derecho, deberán entregar en cualquiera de las oficinas indicadas, a más tardar el 13 de Abril de 1951: (a) sus cupones N.o 7 y (b) una declaración en que indiquen el número de acciones Lautaro "B" que desean recibir. Para efectuar la transferencia de las acciones Lautaro "B", deberá también enviarse a la Compañía un traspaso firmado por la persona a cuyo nombre deberán emitir las acciones Lautaro "B". Estos traspasos pueden obtenerse en las Oficinas del Banco nombrado o en las de la Compañía en Santiago, Londres o Nueva York.

Las acciones de Anglo-Chilena que se emitirán contra entrega del Cupón N.o 6, correspondiente al dividendo de 7% en acciones, y las acciones Lautaro "B" que se emitirán contra entrega del Cupón N.o 7, serán nominativas, por lo que las personas que presenten estos cupones deberán indicar el nombre y dirección completos que deben figurar en los títulos que se les emitan y registren. Para comodidad del accionista y mayor expedición en la Compañía, se recomienda que ambos cupones sean presentados al mismo tiempo.

Siendo Lautaro una Compañía inglesa, los accionistas que opten por recibir acciones Lautaro "B" deberán pagar el impuesto inglés de estampillas sobre la transferencia. Este impuesto oscila entre US$ 0.35 y US$ 0.56 por cada 100 acciones, según la escala que corresponda al total de acciones que reciban.

La parte no repartida por concepto del Dividendo N.o 7 del total de 1.342.917 acciones Lautaro "B", de que es dueña actualmente la Compañía, como asimismo las acciones de Anglo-Chilena correspondientes al Dividendo N.o 6 cuyas fracciones hayan sido pagadas en efectivo, se venderán en pública subasta en Chile.

Ejemplares de la Memoria Anual de Lautaro pueden obtenerse en las oficinas de la Compañía en Santiago, Londres y Nueva York. En esa Memoria y en la de la Compañía se informó que proseguían los estudios para una posible consolidación de la Compañía con The Lautaro Nitrate Company, Limited. Se ha hecho un progreso considerable en la preparación de los planes que deberán someterse a los accionistas y tenedores de bonos de las dos Compañías, y se espera poder proporcionarles detalles completos dentro de los próximos 60 días.

Santiago, 24 de Febrero de 1951.

HORACE R. GRAHAM,
Presidente.

NOTICIAS DE AMERICA LATINA

ARGENTINA

BUENOS AIRES, 25. — (UP). — Con la participación de cinco países comenzará probablemente el miércoles próximo, la competencia de polo de los primeros Juegos Panamericanos, esperándose una reñidísima contienda entre Argentina y Méjico, por el puesto de honor.

Otros concurrentes serán Perú, Colombia y Brasil. La ausencia de Estados Unidos restará parcialmente interés y brillo a los torneos, pues sin ellos y descontando sólo a los mejicanos, los campeones argentinos no tendrán en los restantes equipos rivales de mucho peligro.

El equipo de Méjico ya se encuentra practicando desde hace algunas semanas en esta capital, habiendo demostrado excelentes combinaciones, ya manifestadas en su presentación en la temporada internacional de 1949.

ECUADOR

QUITO, 25. — (UP). — El periódico "El Comercio" publica los datos oficiales sobre el censo nacional de 1950, que revelan que Ecuador tiene una población de 3.076.933 habitantes.

De ese total, según los datos oficiales, 1.555.799, pertenecen al sexo masculino y 1.521.134, al sexo femenino.

PARAGUAY

ASUNCION, 25. — (UP). — La Federación Nacional de Deportes dispuso la participación de Paraguay en el certamen de fútbol de los Juegos Panamericanos, designando el equipo del Sport, que partirá el lunes, vía Braniff.

AVISO

A LOS PADRES Y APODERADOS DE ALUMNOS INTERNADOS

☆ ★ ☆

A consecuencia del alza que paulatinamente han venido experimentando todos los artículos en general, se recomienda a los padres o apoderados que tengan que colocar algún alumno en cualquier Internado, ya sea Fiscal o Particular, que compren su equipo completo en la CASA COSTOYA que, como especialista en artículos de dormitorios, comedor, aseo, etc., para colegiales, ha adquirido con mucha anticipación las mercaderías correspondientes para esta temporada, además de contar con grandes stocks de años anteriores, y por consiguiente puede vender a precios antiguos.

Los muchos años de experiencia de esta casa, en el suministro de Equipos para Colegiales, son una garantía sobre la buena calidad y bajo precio de las mercaderías, y dan la seguridad de que Ud. adquiere el artículo que corresponde en dimensiones y modelos exigidos por los distintos Establecimientos de Educación, marcados según corresponde para cada colegio, y puestos en él o en su domicilio.

CASA COSTOYA

PUENTE 640 AL 646 ENTRE SANTO DOMINGO Y ROSAS

ARMADA DE CHILE

DIRECCION DEL LITORAL Y DE MARINA MERCANTE

PROPUESTA PUBLICA N.o 9

Solicítanse ofertas por lo siguiente, para el servicio de Faros:

Fanal o linterna para faro automático, con destelladores para gas acetileno, quemadores de 25, 15, 10 y 8 litros, etc., tubos acumuladores especiales para gas y válvulas solares para faros, etc.

BASES Y ESPECIFICACIONES: Solicitarlas a la DIRECCION DEL LITORAL Y DE MARINA MERCANTE (Sección Propuestas), Avenida Errázuriz N.o 537, 2.o piso, VALPARAISO.

FECHA DE APERTURA: 10 DE MARZO DE 1951

BOLETOS DE EMPEÑO

ORO — JOYAS

COMPRAMOS

Antes de vender consúltenos

RELOJERIA Y JOYERIA

"DRUVI"

SAN ANTONIO 80

Esquina Moneda — FONO 61766 —

ZAPATILLAS

DE CASA Y PARA LEVANTARSE, DE CUERO

Modelos fuera de lo común

COMPRE DIRECTAMENTE EN LA FABRICA

LIRA 484

También con pequeñas fallas

LABORATORIO DENTAL "RAKOS"

Repara en una hora. Dientes quebrados, reemplaza en 30 minutos.

DENTADURAS ROTAS

PASAJE MATTE 81-2.o PISO OFICINA 222 — ENTRADA DIAGONAL, HUERFANOS CON ESTADO

Despachos a provincias en el mismo día. Atención permanente de 9 A. M. hasta 8.

CADA DIA SE VENDE MAS PORQUE ES MEJOR

BICICLETAS NACIONALES TIPO FRANCES

Eiffel M. R.

CREDITOS

UNICOS DISTRIBUIDORES

CASA MANDEL A PRAT 740

SABADOS ATENDEMOS TODO EL DIA

VARICES

Si usted quiere una explicación clara de la naturaleza de las várices y de las dolencias que causan, como también el método más científico y moderno diferente de los usuales desde el punto de vista de un médico con muchos años de experiencia en esta especialidad, pida por correo o personalmente, FOLLETO GRATUITO

CARMEN N.o 78

SANTIAGO

FONO N.o 36638

ATENCION: 3 a 7.30

Organización Jurídica de Leyes del Trabajo

Especialistas en leyes sociales atienden juicios ante los Tribunales del Trabajo, Comisión Mixta de Sueldos y Junta de Conciliación y Arbitraje, informes sobre aplicación de leyes tributarias, redacción de contratos y reglamentos internos para la Industria y el Comercio, constitución de Sindicatos y cualquier asunto relacionado con el ramo, en la Inspección Provincial del Trabajo. Cajas de Seguro Obligatorio y de Previsión de Empleados Particulares.

AGUSTINAS 1111, OF. 718

Fono 83464 — Casilla N.o 948

15 MUERTOS, 6 HERIDOS, EN VOLCAMIENTO DE UN CAMION EN COLOMBIA

CALI, 25.— (UP).— Quince trabajadores de carreteras perecieron y otros seis resultaron heridos, cuando un vehículo en que viajaban hacia el pueblo de Darien, se volcó en una curva, precipitándose a un abismo.

Los cadáveres fueron posteriormente rescatados y conducidos a la ciudad de Duga.

En el vehículo viajaban 24 obreros, de los cuales tres resultaron ilesos.

EXPULSION DE LOS ABOGADOS COMUNISTAS PIDEN EN LOS EE. UU.

WASHINGTON, 25.— (UP). — Una comisión especial de la Asociación de Abogados de Estados Unidos, recomendó que esta organización expulse de sus filas a todos los abogados comunistas y simpatizantes y que inclusive se les cancele su patente.

Además, la comisión pidió a las asociaciones locales, que expulsen a todo miembro del Partido Comunista o a todo aquel que patrocine el marxismo-leninismo.

Las recomendaciones incluyen la proposición de que se exija a todos los futuros candidatos a miembros de la Asociación, que declaren si han sido o son miembros del Partido Comunista.

3.100.000 PEREGRINOS FUERON A ROMA EN 1950

CIUDAD DEL VATICANO, 25. —(U. P.). — Los datos oficiales del Año Santo, demuestran que desfilaron en 1950, por Roma, 3.100.000 peregrinos, de los cuales sólo siete vinieron de los países tras el Talón de Hierro. De estos siete, sólo se ha dado el nombre de uno: el arzobispo de Cracovia, en Polonia, cardenal Adam Stephen Sapieha. El cardenal llegó el 13 de abril pasado como peregrino, entrevistándose con el Papa, y regresó a su diócesis. De los otros seis, sólo se informó que se trata de dos polacos, dos de la zona rusa de Berlín y dos de Hungría.

De los 3.100.000 peregrinos, el tres por ciento son europeos. Italia ocupa el primer lugar con 72,2 por ciento, seguida en el orden por Francia, Alemania, Bélgica, Gran Bretaña, Suiza, España y Austria. Estados Unidos fué el país que envió más peregrinos del continente occidental.

AUMENTAN LAS COMPRAS DE EE. UU. EN CHILE POR EL PROGRAMA DE REARME

WASHINGTON, 25.— (UP).— El rograma de defensa de Estados Unidos estimuló las compras desde Chile en el último trimestre de 1950, elevando el total de importaciones durante el año a un nivel casi record, según estadísticas obtenidas hoy por la United Press en el Departamento de Comercio.

Debido especialmente al alza de importaciones de cobre y nitrato de sodio, el total de las importaciones desde Chile para ese año fué de 159.551.470 dólares, en comparación con las importaciones por 152.409.000 dólares en 1949.

Las importaciones norteamericanas desde Chile fueron mayores en un solo año anterior 1948, cuando se registraron importaciones que ascendieron a 179.056.000 dólares.

Las exportaciones de Estados Unidos a Chile en 1950 fueron de 71.729.506 dólares, en comparación con 142.237.000 dólares en 1949, el año de mayor exportación que se registra.

A mediados de 1950, pareció que las importaciones desde Chile disminuirían, debido a la caída en el precio del cobre durante el segundo trimestre del año y al impuesto de dos centavos sobre la libra de cobre, que entró en vigencia el 1.o de julio de 1950.

En realidad, debido a la recuperación en el precio y al aumento de la demanda, las importaciones de cobre desde Chile aumentaron de 26.874.713 dólares, en el tercer trimestre, a 38.139.413 dólares en el cuarto trimestre.

En total de las importaciones de cobre desde Chile para 1950, fué de 565.590.496 libras (contenido de cobre), con un valor de 114.578.572 dólares, en comparación con 577.844.164 libras avaluadas en 113.704.277 dólares en 1949, según cifras del Departamento de Comercio.

Las importaciones norteamericanas de nitrato de sodio desde Chile en el tercer trimestre de 1950, fueron de 60.809 toneladas por valor de 2.201.183 de dólares y se elevó en el cuarto trimestre a 174.793 toneladas con un valor de 5.705.933 dólares.

Las importaciones de mineral de hierro chileno en 1950 fueron de 2.569.870 toneladas por valor de 6.726.084 dólares en comparación con 2.627.007 toneladas avaluadas en 6.891.016 en el año anterior.

Un hecho significativo del reciente desarrollo comercial fué la reanudación a fines de 1950 de las importaciones de plomo desde Chilet.

No se habían registrado importaciones de plomo después de junio de 1949, cuando el correspondiente impuesto de importación fué restablecido, hasta noviembre de 1950 cuando las importaciones de Estados Unidos fueron de 427.176 libras por valor de 24 mil 134 dólares. En diciembre de 1950 las importaciones de plomo saltaron a 6.855.405 libras avaluadas en 753.138 dólares.

La fuerte demanda y los altos precios de la lana en Estados Unidos favorecieron el comercio correspondiente con Chile. Las importaciones de lana sin cardar en 1950 fueron de 3.882.230 libras avaluadas en 3.262.874 dólares en comparación con 2 millones 666.502 libras por valor de 1.850.438 dólares en 1949.

No se registraron hechos sobresalientes en las exportaciones de Estados Unidos a Chile durante 1950.

Las exportaciones de productos petrolíferos alcanzaron el valor de 4.577.725 dólares en comparación con 5.081.283 dólares en 1949.

Las exportaciones de materia prima de algodón en 1950 fueron de 18.684 balas de algodón por valor de 2.749.801 dólares, en comparación con 60.257 balas por valor de 10.877.310 dólares en el año anterior.

Las exportaciones de Estados Unidos a Chile, en los primeros once meses de 1950, comparados con los 12 meses de 1949 dan las siguientes cifras:

Maquinaria eléctrica, 5.880.339 dólares contra 14.625.793. Automóviles y repuestos, 6.195.965 dólares contra 12.053.809. Maquinaria industrial, 13.261.498 dólares con 30.389.409.

ACUERDO COMERCIAL ROMPIO EL IMPASSE DE INDIA Y PAKISTAN

KARACHI, (Pakistán) 25 (U. P.)— Hoy quedó roto el prolongado impasse comercial existente entre India y Pakistán, al anunciarse que ambos países habían concluído un nuevo acuerdo comercial.

Dicho impasse se remonta a fines de 1949, fecha en que India desvalorizó su signo monetario conjuntamente con otros países del Commonwealth.

Pakistán no adhirió a esa medida y mantuvo el valor de su moneda.

Un comunicado de prensa dado a conocer hoy, dijo que se había concertado un satisfactorio acuerdo sobre todas las cuestiones comerciales, incluso un convenio de pagos.

El mismo comunicado indicó que los detalles del nuevo acuerdo serían dados a conocer simultáneamente en las capitales de ambas naciones, mañana.

La Conferencia de Ministros de RR. EE. hará disminuir el sentimiento aislacionista

WASHINGTON, 25.— (UP).— Los peritos diplomáticos auguran que la Conferencia de Ministros de Relaciones Exteriores de las naciones americanas tendrá una fuerte influencia contra el aumento del sentimiento aislacionista.

La conferencia, que comienza dentro de un mes en esta ciudad, será precedida por un gran debate en el Congreso norteamericano acerca de si este país restringe sus responsabilidades en Europa y Asia en tanto pone énfasis en el sistema de defensa continental.

Se dice que la opinión diplomática latinoamericana se inclina decididamente contra el aislacionismo continental y por lo tanto los debates en esta ciudad probablemente reforzarán la política del Presidente Truman y el Canciller Acheson en favor de extender las fronteras militares más allá de los confines del continente americano.

El esperado despliegue de la solidaridad panamericana ante la agresión mundial comunista coopera en la restauración de la confianza entre esa parte del público norteamericano que considera que este país está en peligro por sobrecargar su economía en sus esfuerzos por defender a los pueblos libres.

Algunos diplomáticos latinoamericanos creen que quienes abogan en el Congreso por el aislamiento continental han dejado de tomar en cuenta las peligrosas repercusiones de tal política en el resto del continente. Si Estados Unidos "se retirara a sus fronteras oceánicas", sus poderosas fuerzas aero-navales podrían defender eficazmente su propio territorio, pero las repúblicas meridionales que carecen de sistemas adecuados de seguridad interna y tienen litorales extensos, se encontrarían en una vulnerabilidad que aumentaría en relación directa al aumento de la debilidad en las líneas de defensa de Europa y Africa.

LIQUIDACION DE SALDOS

Palm 51 Beach

$ 2.980.-

PALM BEACH tropical $2.220.-

AMBOS DE gabardina $2.280.-

AMBOS DE CASIMIR peinado $2.780.-

VESTONES SPORT Fina Calidad $1.420.-

KAZ

LA PRIMERA SASTRERIA DE AHUMADA

TODOS NUESTROS ARTICULOS SON CONFECCIONADOS POR NUESTROS TALLERES.

Ahumada 16

BLANCO 1161 VALPARAISO TELEFONO 4427

Delegado ecuatoriano dictará charla hoy en Instituto de Empleados

El delegado de Ecuador, en asuntos económicos, don Eduardo Ezas Monge, que se encuentra desde hace algún tiempo en nuestro país, disertará esta tarde en el Instituto de Previsión de Empleados Particulares de Valparaíso, ofreciendo la cuarta charla del ciclo "Hay que conocer América", que se viene ofreciendo todos los lunes bajo el patrocinio del Departamento de Difusión Cultural de la Universidad de Chile.

EL 15 DE MARZO ASUMEN SUS NUEVOS CARGOS ALTOS JEFES DE LA ARMADA

La superioridad naval ha determinado que el 15 de marzo próximo asumirán sus nuevos cargos, el Subsecretario de Marina, contraalmirante don Alfredo Natho, quien sucederá en esas funciones al contraalmirante don Pedro Espinoza Ritche, que pasará a ocupar la comandancia en jefe de la Segunda Zona Naval, con sede en Talcahuano. El actual comandante en jefe de esa zona, contraalmirante don Rafael Santibáñez se hará cargo, en la misma fecha de la jefatura del Estado Mayor de la Comandancia en Jefe de la Armada.

RESULTADOS DEL VALPSO. SPORTING CLUB

PRIMERA CARRERA.— 1.400 mts. — (No ganadores)

1.o LE COQ 45, M. Silva; $ 24 y 12.
2.o Holandés 47, $ 12.
3.o Moriche 51, $ 22.
4.o Aviador 45.
Ganada por 3 cpos. y 3 cpos. Tpo.: 1.25. No corrieron: Orangután y Duende.

SEGUNDA CARRERA.— 1.400 mts.— (7.a serie)

1.o CASTAÑITA 45, O. Romero; $ 124 y 48.
2.o El Loco 56, $ 24.
3.o Saladar 45, $ 28.
4.o Ajenjo.
Ganada por 1|2 cpo. y 1 cpo. Tpo.: 1.25. No corrieron: Mehuín y Villena.

TERCERA CARRERA.— 1.400 mts.— (1.a serie)

1.o MARISCAL 54, O. Saavedra; $ 48 y 22.
2.o Ric Rac 46, $ 22.
3.o Horos 54.
4.o Goyo 53.
Ganada por 1|2 cab. y 2 1|2 cpos. Tiempo: 1.23 1|5. No corrieron: Regidor y Tabaco.

CUARTA CARRERA. — 1.400 mts.— (6.a serie)

1.o PROMISION 50, A. Marchessini; $ 130 y 52.
2.o L[illegible] 50, $ 38.
3.o Taco Alto 50, $ 38.
4.o Jungfrau 50.
Ganada por 4 cpos. y 1 cpo. Tpo.: 1.25. No corrió: Rory, Mister Punch en corral con Promisión.

QUINTA CARRERA. — 1.300 mts.— "El Estreno".— Clásico

1.o LIBERTY 54, J. F. Marchant; $ 12 y 12.
2.o Maretazo 54, $ 14.
3.o Miss América 51.
4.o Jeanne Madou 51.
Ganada por 1 cpo. y lejos. Tpo.: 1.18. Corrieron todos.

SEXTA CARRERA. — 1.900 metros.— "Thompson Matthews".— Especial

1.o PRINCIPE GITANO 51, A. Marchessini; $ 20 y 12.
2.o Chirio 56, $ 14.
3.o Cash Down 57.
4.o Quémalita 50.
Ganada por 3|4 cpo. y 1 1|2 cpos. Tpo.: 1.56 1|5. No corrió: Sorteo.

SEPTIMA CARRERA.— 1.400 mts.— (5.a serie)

1.o MARZALA 56, A. Tapia; $ 72 y 28.
2.o Euforia 50, $ 70.
3.o Farina 50, $ 24.
4.o Mujik 54.
Ganada por 5 cpos. y 1 1|2 cpos. Tiempo: 1.24 1|5. No corrieron: Arcano, Agua Grande y Resplandor.

OCTAVA CARRERA. — 1.400 mts.— (4.a serie)

1.o LINDA MOZA 49, A. Marchessini; $ 50 y 18.
2.o Moscatto 50, $ 22.
3.o Diocleciano 55, $ 22.
4.o Digital 49.
Ganada por 1 cpo. y 1|2 pesc. Tpo.: 1.24. No corrieron: Display y Pentágono.

NOVENA CARRERA. — 1.400 mts.— (3.a. serie)

1.o SORTEO 52, R. Arredondo; $ 62 y 22.
2.o Comovás 51, $ 18.
3.o Gandul 56, $ 18.
4.o Carcelero.
Ganada por 1|2 cpo y 3 cpos. Tpo.: 1.24. No corrieron: Lord Cochrane, Anadir, Premiada y Guardiamarina.

Espectáculos de hoy

AVENIDA (5184). — Piedad criminal, Inspiración trágica y Rapsodia en azul.
COLON (2949).— La comedia de la vida.
CONDELL (2027).— El camino de la perdición y El demonio de la noche.
IMPERIO (4567). — Almas desviadas.
METRO (2111). — Pasión carioca.
MUNICIPAL, de Viña (81739).— Champaña para César.
OLIMPO, de Viña (81380). — Arenas de Iwo Jima.
PACIFICO (6057). — Don Fulgencio, el hombre que no tuvo infancia.
REAL (2640).— Hombres sin credo y Agregados.
RIALTO, de Viña (81906). — La marca del gorila.
REX, de Viña (85050). — Mare Nostrum.
RIVOLI (2268).— Noche tras noche, Opio y La incitadora.
VALPARAISO (5522).— El halcón y la flecha.
VELARDE (4654).— La danza de la fortuna.
VICTORIA (3778).— Tarzán al rescate.

NOTA: Los números entre paréntesis corresponden al del teléfono de cada sala.

REVISTA DE INSTRUCCION DEL CURSO ESTUDIANTES DEL REGIMIENTO "MAIPO"

El curso de estudiantes que cumple con su servicio militar en el Regimiento de Infantería "Maipo" N.o 2, de este puerto, ha iniciado su revista de instrucción con ejercicios de combate en el Parque Gallardo, demostrando haber alcanzado una singular eficiencia militar. Esa revista, que terminará con el primer período de actividades de este contingente, se ha cumplido ante el comandante del Segundo Batallón, mayor Germán Otto Muller, y ha sido presentada por el capitán señor Gonzalo Vera, que tiene a su cargo el curso de estudiantes, y los tenientes René Vidal, Sergio Alvarez y Enrique Escobar, que lo asesoran en esas actividades.

El segundo período de instrucción se iniciará hoy para finalizar el 30 de marzo próximo.

CON 150 MIL KILOS DE TE LLEGO AYER VAPOR "GERDA DAN"

El vapor "Gerda Dan" arribó ayer a este puerto, con un cargamento de 150 mil kilos de té de la China, para satisfacer las necesidades de nuestro consumo.

Ese té será entregado a las diferentes firmas distribuidoras para su empaquetamiento, y luego será entregado a los comerciantes de las distintas ciudades del país en que ha habido escasez de ese artículo.

VAPORES PERUANOS LLEGARAN EN MARZO

Se informa que desde marzo próximo comenzarán a llegar a las costas chilenas barcos de la compañía de navegación "Penguin", del Perú, cuya sede principal está en el puerto de El Callao, y la cual cuenta con tres buques mercantes de carga.

Es probable que el primer barco de esta semana llegue el 17 de marzo con un importante cargamento de combustible, procedente de Talara.

Movimiento de vapores

LLEGAN

Hoy:
MAIPO, de Corral.
SANTO DOMINGO, de Iquique

Mañana:
TALCA, de Liverpool.
SANTA MARGARITA, de Nueva York.
FLAMENCO, de Liverpool.

Miércoles 28:
ARGENTAN, de Francia.
RODOLFO SKALWEIT, de Corral.
SANTA CATALINA, de Coquimbo
LONTUE, de Iquique.

Jueves 1.o de marzo:
ALLIPEN, de Arica.
PUYEHUE, de P. Arenas.

Sábado 3:
MARIA TERESA, de Iquique.

SALEN

Hoy:
MAIPO, para EE. UU. y Europa.

Mañana:
TALCA, para Antofagasta.
ALAMO, para Arica.
LOA, para Antofagasta.

Miércoles 28:
SANTO DOMINGO, para Iquique.
SANTA MARGARITA, para Nueva York.
FLAMENCO, para Liverpool.

Jueves 1.o de marzo:
ARGENTAN, para San Antonio.
SANTA CATALINA, para Coquimbo.

SE CONSTRUYE POBLACION FERROVIARIA: S. ANTONIO

SAN ANTONIO, 24.— Se ha empezado la construcción de una población de 24 casas, las cuales serán destinadas a los empleados y obreros ferroviarios de la localidad.

También se nos ha informado que la Caja de la Marina Mercante levantará pronto una población en Barrancas, a solicitud de los imponentes de esa institución que trabajan en este puerto.

Las obras aludidas quedarán terminadas dentro del presente año.— (ESPINOZA, Corresponsal).

RELOJES SUIZOS

CON SOLO $ 300.-

Saldo facilidades

COMPOSTURAS GARANTIZADAS

ESTADO 91 - 5° PISO OF. 501

AL LADO DE LA BOTICA PETRIZZIO TELEFONO 69497

M/N "A. VESPUCCI"

Saldrá de Valparaíso el 14 de marzo

Con escalas en: Antofagasta, Iquique, Arica, Callao, Guayaquil (Puná), Buenaventura, Cristóbal, Curacao, La Guayra, BARCELONA y GENOVA.

Pasajes directos a Israel, Siria, Líbano y Grecia.

Av. Errázuriz 401 "ITALIA" Teléfono 7305

S. p. A. di Navigazione

Almorranas

Las almorranas son molestas y dolorosas, y su descuido puede traer consecuencias serias.

El Ungüento MAN ZAN se prepara únicamente para combatir las almorranas. Proporciona alivio, calma la irritación y es antiséptico.

Cada tubo viene provisto de una cánula mediante la cual el ungüento se aplica sin dificultad, llegando a todas las partes afectadas.

Base: - Hamamelis Virginiana, Alcanfor, Aceite de Eucalipto y Fenol.

UNGÜENTO MAN ZAN M.R.

RECOMENDAMOS LA MANERA RAPIDA DE ASEGURAR SU PORVENIR

ADEMAS, EN POCO TIEMPO LE FORMAMOS UN CAPITAL. LE DAMOS EL MAXIMO DE FACILIDADES

Si Ud. piensa en sus hijos se decidirá hoy mismo. Nada mejor para su tranquilidad y la de los suyos, que la CASA PROPIA. Comience por el SITIO, que nosotros se lo ofrecemos listo para edificar, urbanizado con todos los servicios y sus títulos saneados. Espléndidos sectores de gran porvenir, entre muchos destacamos nuestra Población Santa Marta, en Puente Alto, con ocho manzanas urbanizadas, donde aún quedan algunos valiosos sitios que elegir. Atendemos permanentemente en el terreno, incluso domingo y festivos, con oficina propia en Avenida Melchor Concha y Toro N.o 0795 (frente a la Fábrica Volcanita), en la misma población.

GANE DINERO DE INMEDIATO, APROVECHANDO LA PLUSVALIA DE NUESTROS SITIOS

INMOBILIARIA SANTA MARTA

AHUMADA N.o 370 — OFICINA N.o 508

OPORTUNIDAD

$ 8.500.—

Regio amoblado de comedor, compuesto de gran buffet, con doble vitrina, mesa enchapada, de correderas, ocho sillas tapizadas en felpa, estado flamante.

$ 4.300.—

Living Reina Ana, con cojines tapizados, en rico gobelino floreado, fondo claro.

$ 880.—

Preciosa licorera normanda, tallada a mano, especial para un regalo.

657 - NATANIEL - 657

CIERROS

DE CONCRETO ECONOMICO

FACILIDADES DE PAGO

Soc. Materiales "REX" Ltda.

ALSINO N.o 4325

Fono 95326 — (Tropezón)

RADIOS CREDITOS

ALTA CALIDAD PRECIOS BAJOS EN

Mueblería CENTRAL

ROSAS 1777

MANDE A LAVAR SU ROPA

A LA

Lavandería Automática Americana

MERCED 618

Camisas para caballeros, lavadas en forma impecable en 72 horas. Ropa blanca, entrega en 6 días, con los mejores materiales y el equipo más moderno.

Utilice nuestro servicio a domicilio.

LIMPIADOS EN SECO

BLUSAS

POPELINA DE SEDA BORDADAS

MANGA LARGA

$ 180.—

MANGA CORTA

$ 150.—

Portal Bulnes 414

2.o PISO

Primera escalera entrando por Merced.

DESPACHO CONTRA REEMBOLSO

La Americana Modas

REALIZAMOS TRAJES Y BATAS DE LANA SEDA, TRAJES 2 PIEZAS, ABRIGOS 3|4, TAPADOS, TRAJES SASTRE, ETC. ULTIMA MODA

CREDITOS

SAN DIEGO 472

FRENTE PLAZA ALMAGRO

PRUEBE...

Con el verdadero sabor a fruta fresca, sin esencias ni colorantes.

SANTA ROSA 1857 - Fono 51833

SILLITAS - PASEO

Coches - Cuna, Marquesas barandas, Bañitos, Catres bronce, Marquesas cromadas, Colchones, Cubrecamas, Frazadas, Colchas, Juegos sábanas, Lámparas cristal, Relojes, Aluminio, Cuchillería, Artículos para regalos. VENDO POR CUOTAS MENSUALES

HUERFANOS 920

Cuarto piso — Oficina 409

POLLA CHILENA DE BENEFICENCIA

ADMINISTRADA POR LA JUNTA CENTRAL DE BENEFICENCIA. — AUTORIZADA POR LEYES 5443, 7384, 7874, 9346 y DECRETO DE HACIENDA N.o 3679.—

EL ORDEN DE LLEGADA DE LOS CABALLOS, PARA PAGO DE PREMIOS, SERA EL FIJADO OFICIALMENTE POR EL HIPODROMO CHILE DE SANTIAGO EN LA CANCHA, PARA LOS EFECTOS DEL PAGO DE LAS APUESTAS MUTUAS. — EN CASO DE EMPATE SE SUMARAN LOS PREMIOS CORRESPONDIENTES Y SE DIVIDIRAN POR IGUALES PARTES.— CUANDO DOS O MAS CABALLOS QUE PARTICIPEN EN LA CARRERA ACTUEN EN CORRAL, SERAN CONSIDERADOS INDEPENDIENTES PARA LOS EFECTOS DEL PAGO DE PREMIOS.

LISTA OFICIAL DE PREMIOS DEL SORTEO Nº 115

25 de febrero de 1951

EMISION 40.000 NUMEROS EN UNA SERIE

Clásico "PEDRO J. MEDINA"

HIPODROMO CHILE DE SANTIAGO

ESTA LISTA REPARTE 7.716 PREMIOS CON UN TOTAL DE $ 9.153.956

01

N.o	Premio	N.o	Premio
01011	500	01556	500
01017	500	01560	500
01026	500	01567	500
01028	500	01569	500
01043	500	01571	1000
01056	500	01583	1000
01061	500	01586	1000
01076	1000	01589	1000
01083	500	01600	1000
01091	500	01602	500
01099	500	01628	500
01106	500	01636	500
01121	1000	01637	500
01149	500	01638	500
01167	1000	01642	500
01180	500	01644	500
01186	1000	01645	1000
01192	500	01668	500
01201	500	01672	500
01219	1000	01679	500
01237	500	01685	500
01252	500	01690	1000
01317	1000	01707	500
01343	1000	01708	500
01350	500	01714	500
01356	500	01734	500
01366	500	01749	500
01379	500	01759	500
01381	1000	01772	500
01395	500	01781	500
01401	500	01810	500
01421	500	01834	500
01435	1000	01835	500
01450	500	01848	500
01458	500	01852	500
01462	500	01857	500
01470	500	01865	500
01472	1000	01870	500
01474	500	01879	500
01481	500	01924	500
01483	500	01933	500
01510	1000	01935	500
01528	500	01937	500
01534	500	01969	500
01540	500	01977	1000
		01983	500

02

N.o	Premio	N.o	Premio
02013	500	02387	500
02027	500	02399	500
02033	500	02403	500
02044	500	02407	500
02052	500	02428	1000
02056	500	02439	1000
02057	500	02465	1000
02062	500	02467	500
02070	500	02481	500
02087	500	02483	500
02090	500	02492	500
02095	1000	02510	500
02108	500	02520	500
02114	500	02526	500
02127	1000	02535	500
02146	500	02538	500
02149	500	02639	500
02154	500	02644	500
02156	1000	02646	500
02157	500	02647	500
02158	500	02662	500
02161	1000	02665	500
02163	500	02667	500
02166	1000	02669	500
02185	500	02678	500
02186	500	02687	500
02196	500	02698	500
02198	500	02705	500
02204	500	02719	1000
02209	500	02720	500
02254	500	02749	500
02259	1000	02770	500
02262	500	02779	500
02269	500	02804	5000
02277	500	02810	500
02298	500	02839	500
02304	500	02858	500
02328	500	02896	1000
02360	500	02897	500
02361	500	02898	500
02362	500	02906	500
02368	10000	02926	500
02370	500	02929	500
02371	500	02937	500
02374	500	02942	500
		02951	500

ARDITO

02967 6772

02994 500

03

N.o	Premio	N.o	Premio
03022	500	03432	500
03032	500	03440	500
03058	500	03453	500
03062	10000	03467	500
03088	500	03482	500
03090	500	03490	500
03092	500	03518	500
03095	500	03524	500
03112	500	03532	500
03119	500	03533	500
03154	500	03542	500
03159	1000	03557	500
03161	1000	03603	500
03162	500	03669	500
03170	500	03671	500
03184	500	03696	500
03185	500	03712	1000
03199	500	03718	500
03204	500	03720	500
03210	500	03741	500
03212	500	03756	500
03239	500	03771	1000
03240	1000	03782	500
03269	500	03790	500
03281	500	03800	500
03284	500	03805	500
03291	500	03809	500
03294	1000	03813	500
03319	500	03831	500
03324	1000	03834	1000
03330	500	03839	500
03338	500	03841	500
03340	500	03854	500
03341	500	03857	500
03346	500	03872	500
03356	500	03887	500
03361	500	03888	500
03365	1000	03905	500
03381	500	03939	500
03382	500	03954	500
03415	500	03967	1000
03430	500	03981	500

04

N.o	Premio	N.o	Premio
04001	500	04481	500
94014	500	04508	1000
04016	500	04515	500
04019	500	04517	500
04038	1000	04523	500
04070	500	04525	500
04093	500	04532	500
04107	500	04537	500
04116	500	04539	1000
04120	500	04553	500
04133	500	04581	500
04156	500	04611	1000
04158	500	04619	500
04195	500	04634	500
04232	500	04636	1000
04252	500	04645	500
04266	500	04670	500
04275	1000	04683	500
04296	500	04702	500
04303	500	04718	500
04304	1000	04722	500
04308	500	04724	500
04310	500	04765	500
04322	500	04783	500
04324	500	04797	500
04327	1000	04799	500
04334	500	04800	500
04344	500	04802	1000
04348	500	04841	500
04371	1000	04848	500
04373	500	04855	500
04386	500	04865	500
04403	500	04867	500
04416	500	04876	500
04424	500	04923	500
04440	500	04979	500
04446	500	04982	500
04451	500	04994	1000

05

N.o	Premio	N.o	Premio
05006	500	05391	500
05012	500	05405	500
05056	500	05413	500
05070	1000	05431	1000
05079	1000	05449	500
05101	500	05465	500
05119	500	05491	500
05124	500	05504	500
05128	500	05517	500
05129	500	05627	500
05133	500	05633	500
05139	500	05643	500
05148	500	05654	1000
05152	500	05662	500
05153	500	05684	500
05160	500	05687	500
05174	500	05707	500
05203	500	05745	1000
05233	500	05755	500
05236	500	05787	500
05268	500	05794	500
05279	500	05821	500
05286	500	05834	1000
05308	500	05847	500
05216	500	05859	500
05317	500	05864	500
05344	500	05884	500
05348	1000	05905	500
05350	500	05923	500
05355	500	05925	1000
05360	1000	05945	500
05371	500	05959	500
05382	500	05972	500
05389	1000	05995	1000

06

N.o	Premio	N.o	Premio
06000	1000	06045	cen. 500
06000	cen. 500	06046	500
06001	cen. 500	06046	cen. 500
06002	cen. 500	06047	cen. 500
06003	cen. 500	06048	cen. 500
06004	500	06049	cen. 500
06004	cen. 500	06050	cen. 500
06005	500	06051	cen. 500
96005	cen. 500	06052	cen. 500
06006	cen. 500	06053	cen. 500
06007	cen. 500	06054	cen. 500
06008	cen. 500	06055	cen. 500
06009	cen. 500	06056	cen. 500
06010	cen. 500	06057	cen. 500
06011	cen. 500	06058	cen. 500
06012	cen. 500	06059	cen. 500
06013	cen. 500	06600	cen. 500
06014	cen. 500	06060	cen. 500
06015	cen. 500	06061	cen. 500
06016	cen. 500	06061	500
06017	cen. 500	06062	cen. 500
06018	cen. 500	06063	cen. 500
06019	cen. 500	06064	cen. 500
06020	cen. 500	06065	cen. 500
06021	cen. 500	06066	cen. 500
06022	cen. 500	06067	cen. 500
06023	cen. 500	06068	cen. 500
06024	cen. 500	06069	cen. 500
06025	cen. 500	06070	cen. 500
06026	cen. 500	06071	cen. 500
06027	cen. 500	06072	500
06028	cen. 500	06072	cen. 500
06029	500	06073	cen. 500
06029	cen. 500	06074	cen. 500
06030	cen. 500	06075	cen. 500
06031	cen. 500	06076	cen. 500
06032	cen. 500	06077	cen. 500
06033	cen. 500	06078	cen. 500
06034	cen. 500	06079	cen. 500
06035	cen. 500	06080	cen. 500
06036	cen. 500	06081	cen. 500
06037	cen. 500	06082	cen. 500
06038	cen. 500	06083	cen. 500
06039	cen. 500	06084	cen. 500
06040	cen. 500	06085	cen. 500
06041	cen. 500	06086	cn. 500
06042	cen. 500	06087	cen. 500
06043	cen. 500	06088	cen. 500
06044	cen. 500	06089	cen. 500
06045	1000	06090	cen. 500

3.er PREMIO MAYOR
DESLINDE
06091
$ 100.000

N.o	Premio	N.o	Premio
06092	cent. 500	06524	cent. 500
06093	cent. 500	06525	500
06094	cen. 500	06525	cent. 500
06095	cent. 500	06526	cent. 500
06096	cent. 500	06527	cent. 500
06097	500	06528	cent. 500
06097	cent. 500	06529	cent. 500
06098	cent. 500	06530	cent. 500
06099	cent. 500	06531	cent. 500
06102	500	06532	1000
06170	500	06532	cent. 500
06238	500	06533	cent. 500
06249	500	06534	cent. 500
06256	500	06535	cent. 500
06277	500	06536	cent. 500
06280	500	06537	cent. 500
06315	500	06538	cent. 500
06317	1000	06539	cent. 500
06321	500	06540	cent. 500
06327	500	06541	cent. 500
06358	500	06542	cent. 500
06369	500	06543	cent. 500
06384	500	06544	cent. 500
06387	500	06545	cent. 500
06411	500	06546	cent. 500
06418	1000	06547	cent. 500
06455	500	06548	cent. 500
06479	500	06549	cent. 500
06485	500	06550	cent. 500
06500	cent. 500	06551	cent. 500
06501	cent. 500	06552	cent. 500
06502	cent. 500	06553	cent. 500
06503	cent. 500	06554	cent. 500
06504	cent. 500	06555	cent. 500
06505	cent. 500	06556	cent. 500
06506	cent. 500	06557	cent. 500
06507	cent. 500	06558	1000
06508	cent. 500	06558	cent. 500
06509	cent. 500	06559	cent. 500
06510	cent. 500	06560	cent. 500
06511	cent. 500	06561	cent. 500
06512	cent. 500	06562	cent. 500
06513	cent. 500	06563	cent. 500
06514	cent. 500	06564	cent. 500
06515	cent. 500	06565	cent. 500
06516	cent. 500	06566	cent. 500
06517	cent. 500	06567	cent. 500
06518	cent. 500	06568	cent. 500
06519	cent. 500	06569	cent 500
06520	cent. 500	06570	cent. 500
06521	cent. 500	06571	cent. 500
06522	cent. 500	06572	cent. 500
06523	cent. 500	06572	cent. 500
		06573	cent. 500

06574
$ 100.000

N.o	Premio	N.o	Premio
06575	cent. 500	06606	500
06576	cent. 500	06614	500
06577	cent. 500	06643	500
06578	cent. 500	06648	500
06579	cent. 500	06654	1000
06580	cent. 500	06661	500
06581	500	06662	500
06581	cent. 500	06665	500
06582	cent. 500	06667	1000
06583	500	06704	500
06583	cent. 500	06715	500
06584	cent. 500	06718	5000
06585	cent. 500	06740	500
06586	1000	06761	5000
06586	cent. 500	06764	500
06587	cent. 500	06774	500
06588	cent. 500	06784	500
06589	cent. 500	06801	500
06590	cent. 500	06802	1000
06591	cent. 500	06815	500
06592	500	06819	500
06592	cent. 500	06823	500
06593	cent. 500	06827	500
06594	500	06849	500
06594	cent. 500	06855	500
06595	cent. 500	06858	500
06596	500	06860	500
06596	cent. 500	06869	500
06597	cent. 500	06882	500
06598	cent. 500	06973	500
06599	cent. 500	06991	500
		06994	500

07

N.o	Premio	N.o	Premio
07003	1000	07529	5000
07012	500	07554	500
07027	500	07587	500
07036	500	07601	500
07040	500	07643	500
07051	500	07662	500
07052	500	07672	500
07054	500	07681	500
07062	1000	07685	500
07096	500	07688	500
07100	500	07691	500
07107	500	07706	500
07118	500	07729	500
07119	500	07730	1000
07159	500	07743	500
07167	500	07766	500
07169	500	07776	1000
07188	500	07777	500
07192	1000	07779	500
07215	1000	07808	500
07231	500	07810	500
07245	500	07813	500
07268	500	07843	500
07272	500	07850	500
07278	500	07853	500
07352	500	07861	500
07362	500	07885	500
07370	500	07892	500
07375	500	07909	500
07405	500	07925	500
07427	500	07936	500
07428	500	07948	500
07452	500	07955	500
07455	500	07962	500
07461	500	07978	500
07493	500	07996	500

08

N.o	Premio	N.o	Premio
08006	500	08527	500
08024	500	08528	500
08064	500	08537	1000
08065	500	08541	500
08068	1000	08542	1000
08082	5000	08566	500
08085	500	08567	500
08090	500	08576	500
08101	500	08577	500
08124	500	08594	500
08126	500	08633	500
08150	500	08657	500
08210	500	08669	500
08247	500	08678	500
08283	500	08689	500
08290	500	08714	500
08299	500	08717	500
08325	1000	08746	500
08349	500	08750	500
08371	1000	08770	500
08408	500	08782	1000
08430	1000	08824	500
08441	500	08833	500
08458	500	08872	500
08470	1000	08893	500
08472	500	08912	500
08491	500	08932	1000
08514	1000	08991	500
		08997	500

09

N.o	Premio	N.o	Premio
09035	1000	09484	500
09076	500	09515	500
09101	500	09519	500
09103	500	09527	500
09134	500	09528	500
09144	500	09543	500
09160	500	09547	500
09164	500	09549	1000
09179	500	09574	500
09181	500	09599	500
09202	500	09649	500
09204	500	09665	500
09217	1000	09692	500
09221	500	09708	1000
09229	500	09725	500
09244	500	09797	1000
09253	500	09734	500
09292	500	09739	500
09294	500	09789	500
09336	500	09796	500
09344	500	09817	500
09359	500	09821	500
09364	500	09822	500
09372	500	09825	500
09377	500	09827	500
09387	500	09829	500
09398	500	09841	500
09402	500	09867	500
09406	500	09882	500
09439	500	09914	500
09443	500	09929	10000
09455	500	09940	500
09458	500	09946	500
09475	505	09989	500

10

N.o	Premio	N.o	Premio
10006	500	10599	500
10036	500	10604	1000
10062	500	10629	500
10082	500	10637	500
10112	500	10642	500
10113	500	10650	500
10114	500	10683	500
10139	500	10691	1000
10145	500	10710	500
10159	500	10724	500
10179	500	10739	500
10185	500	10759	500
10218	500	10768	1000
10286	500	10777	500
10291	500	10781	500
10294	500	10785	500
10295	500	10795	500
10328	500	10803	500
10390	500	10820	500
10395	500	10821	500
10405	500	10831	500
10411	1000	10848	500
10414	500	10851	500
10442	500	10880	500
10450	500	10895	1000
10472	500	10904	500
10505	500	10927	1000
10514	500	10939	500
10532	1000	10956	500
10566	500	10974	1000
10570	500	10981	500
10585	500	10999	500

11

N.o	Premio	N.o	Premio
11012	1000	11460	500
11042	500	11484	1000
11060	500	11494	500
11110	500	11497	500
11113	500	11501	500
11125	500	11531	500
11159	500	11537	500
11163	500	11538	500
11170	500	11540	500

4 MILLONES DE PESOS
MAYOR 22085
TERMINACION

Los billetes cuyo último número sea 5 cobrarán $ 500.— el Entero y $ 25.— el Vigésimo, además del premio que le corresponde según esta lista.

N.o	Premio	N.o	Premio
11186	500	11541	1000
11207	500	11555	500
11212	500	11557	500
11217	500	11579	500
11221	500	11586	500
11271	1000	11587	500
11283	500	11605	500
11312	500	11612	500
11327	500	11623	500
11328	500	11643	500
11335	500	11644	500
11351	1000	11648	500
11356	500	11649	500
11368	5000	11679	500
11369	1000	11701	500
11373	1000	11703	500
11378	500	11738	500
11383	1000	11744	1000
11385	500	11749	500
11441	500	11774	500
11458	500		

CABOTIN

11781 6772

N.o	Premio	N.o	Premio
11790	500	11894	500
11809	500	11899	500
11846	500	11942	1000
11859	500	11979	500
11862	500	11982	500
11874	500	11998	500
		11999	500

12

N.o	Premio	N.o	Premio
12017	500	11499	500
12020	500	12503	500
12032	500	12506	500
12042	500	12508	500
12046	500	12522	1000
12050	1000	12532	500
12055	500	12536	500
12086	500	12559	500
12089	500	12570	500
12102	500	12574	500
12133	500	12576	500
12152	500	12595	500
12171	500	12596	500
12191	500	12610	500
12212	500	12678	1000
12217	500	12698	500
12235	500	12707	500
12239	500	12714	1000
12241	500	12718	500
12256	500	12721	500
12277	500	12724	500
12303	10000	12734	500
12308	500	12742	500
12313	500	12745	500
12316	500	12751	500
12322	1000	12752	500
12339	500	12755	500
12349	500	12774	500
12362	500	12805	500
12365	500	12835	500
12371	500	12836	500
12380	500	12838	500
12409	500	12873	1000
12413	1000	12876	1000
12429	500	12891	500
12435	500	12896	500
12446	500	12908	1000
12447	500	12926	500
12462	500	12944	500
12467	500	12957	500
12468	500	12963	500
12481	500	12969	500
12491	500	12979	500
12497	500	12986	500

13

N.o	Premio	N.o	Premio
13011	500	13561	500
13032	500	13572	500
13042	1000	13598	500
13047	1000	13609	500
13062	500	13625	500
13084	500	13634	500
13085	500	13639	500
13102	500	13642	500
13110	500	13645	500
13133	600	13647	1000
13138	500	13678	500
13150	500	13700	500
13170	500	13736	1000
13202	1000	13738	500
13207	500	13739	500
13209	500	13762	500
13214	500	13781	1000
13233	500	13795	500
13241	500	13801	500
13243	500	13812	500
13253	1000	13858	500
13268	500	13862	500
13272	1000	13878	500
13319	500	13885	500
13331	500	13892	1000
13339	1000	13894	500
13369	500	13899	10000
13372	500	13904	500
13382	500	13906	500
13415	500	13913	500
13433	500	13918	1000
13434	500	13936	500
13450	500	13937	1000
13463	500	13946	1000
13480	500	13949	500
13483	500	13958	500
13487	500	13970	500
13491	500	13971	500
13504	500	13983	500
13513	500	13992	500
13558	500		

14

N.o	Premio	N.o	Premio
14019	500	14498	500
14025	500	14502	500
14036	500	14517	1000
14045	500	14521	500
14046	500	14524	500
14064	1000	14528	500
14065	10000	14533	500
14066	500	14543	500
14069	500	14575	500
14072	500	14576	500
14091	500	14600	500
14095	1000	14605	500
14142	500	14608	500
14157	500	14613	5000
14168	1000	14626	500
14176	500	14647	1000
14191	500	14649	1000
14194	500	14651	500
14198	500	14662	500
14208	500	14663	500
14209	1000	14672	500
14216	500	14676	500
14240	500	14685	500
14242	500	14701	500
14267	500	14711	500
14277	500	14723	500
14288	500	14724	500
14310	500	14726	500
14372	500	14732	500
14383	500	14735	500
14389	500	14759	500
14393	500	14796	500
14400	500	14797	500
14437	500	14814	500
14446	1000	14828	500
14456	500	14857	500
14461	500	14883	500
14481	1000	14898	500
14489	500	14902	1000
		14913	500

SINGU

14925 6772

N.o	Premio	N.o	Premio
14926	500	14965	500
14928	500	14991	500
14929	500	14996	500
14951	500	14998	500

15

N.o	Premio	N.o	Premio
15002	500	15234	cent. 500
15010	500	15235	cent. 500
15053	500	15236	cent. 500
15102	1000	15237	cent. 500
15136	500	15238	cent. 500
15144	500	15239	cent. 500
15160	1000	15240	cent. 500
15200	cent. 500	15241	cent. 500
15201	cent. 500	15242	cent. 500
15202	1000	15243	cent. 500
15202	cent. 500	15244	cent. 500
15203	cent. 500	15245	500
15204	cent. 500	15245	cent. 500
15205	cent. 500	15246	cent. 500
15206	cent. 500	15247	cent. 500
15207	cent. 500	15248	cent. 500
10208	cent. 500	15249	cent. 500
15209	cent. 500	15250	cent. 500
15210	cent. 500	15251	500
15211	cent. 500	15251	cent. 500
15212	cent. 500	15252	cent. 500
15213	cent. 500	15253	cent. 500
15214	500	15254	cent. 500
15214	cent. 500	15255	cent. 500
15215	cent. 500	15256	cent. 500
15216	cent. 500	15251	cent. 500
15217	cent. 500	15258	cent. 500
15218	cent. 500	15259	cent. 500
15219	500	15260	cent. 500
15219	cent. 500	15261	cent. 500
15220	cent. 500	15262	cent. 500
15221	cent. 500	15263	500
15222	cent. 500	15263	cent. 500
15223	cent. 500	15264	cent. 500
15224	cent. 500	15265	cent. 500
15225	1000	15266	cent. 500
15225	cent. 500	15267	cent. 500
15226	cent. 500	15268	cent. 500
15227	cent. 500	15269	cent. 500
15228	cent. 500	15270	cent. 500
15229	cent. 500	15271	cent. 500
15230	cent. 500	15272	500
15231	cent. 500	15272	cent. 500
15232	cent. 500	15273	cent. 500
15233	cent. 500	15274	cent. 500

15275
$ 50.000

N.o	Premio	N.o	Premio
15276	cent. 500	15434	500
15277	cent. 500	15437	500
15278	cent. 500	15440	500
15279	500	15448	1000
15279	cent. 500	15461	500
15280	cent. 500	15520	500
15281	cent. 500	15556	500
15282	cent. 500	15539	500
15283	500	15557	500
15283	cent. 500	15581	500
15284	cent. 500	15591	500
15285	cent. 500	15592	1000
15286	cent. 500	15614	500
15287	500	15620	500
15287	cent. 500	15624	1000
15288	cent. 500	15656	500
15289	cent. 500	15659	500
15290	cent. 500	15681	500
15291	cent. 500	15699	500
15292	cent. 500	15715	1000
15293	cent. 500	15720	500
15294	cent. 500	15728	500
15295	cent. 500	15732	500
15296	cent. 500	15739	500
15297	cent. 500	15754	500
15298	cent. 500	15759	500
15299	cent. 500	15788	500
15306	500	15795	500
15339	500	15859	500
15341	500	15871	500
15350	500	15895	500
15370	1000	15905	500
15410	500	15930	500
15417	500	15994	500
15426	500		

16

N.o	Premio	N.o	Premio
16017	500	16466	500
16024	1000	16497	500
16035	500	16502	500
16036	500	16545	1000
16074	500	16558	500
16081	500	16560	500
16101	500	16589	500
16108	500	16609	500
16123	500	16630	500
16135	1000	16633	500
16165	1000	16652	500
16202	500	16671	500
16206	500	16700	500
16211	500	16701	500
16235	500	16703	500
16244	500	16721	500
16258	500	16722	500
16277	500	16740	500
16283	500	16766	500
16286	1000	16776	500
16296	500	16786	500
16310	1000	16791	500
16318	500	16804	1000
16319	500	16806	500
16351	500	16830	500
16372	500	16850	500
16376	500	16863	500
16378	500	16878	500
16382	500	16895	500
16384	500	16932	500
16394	500	16956	500
16396	500	16982	500
16411	500		

17

N.o	Premio	N.o	Premio
17018	500	17653	500
17037	1000	17657	1000
17060	1000	17660	500
17067	500	17664	500
17079	500	17667	500
17081	1000	17671	500
17094	500	17672	500
17097	500	17674	500
17108	500	17676	1000
17155	500	17690	500
17156	500	17694	500
17166	500	17698	1000
17173	500	17703	500
17175	500	17708	1000
17181	500	17718	500
17188	500	17720	500
17198	500	17721	500
17251	500	17726	500
17263	500	17732	500
17278	500	17734	500
17296	500	17737	500
17297	500	17761	500
17303	500	17764	1000
17310	500	17768	500
17314	1000	17771	500
17344	1000	17777	1000
17348	500	17778	500
17384	500	17793	500
17411	500	17813	500
17447	500	17821	500
17461	500	17823	500
17467	500	17869	500
17473	500	17880	1000
17530	500	17883	500
17558	500	17890	500
17559	500	17921	500
17560	1000	17934	500
17583	500	17955	500
17590	500	17973	500
17591	500	17975	500
17619	500	17986	500
17622	500	17998	1000
17630	500		
17641	500		

18

N.o	Premio	N.o	Premio
18067	500	18625	1000
18077	500	18647	500
18081	500	18648	500
18104	500	18651	500
18115	500	18671	500
18126	500	18683	500
18137	500	18692	500
18146	500	18694	500
18164	500	18696	500
18189	500	18740	5000
18233	500	18747	500
18236	500	18758	5000
18247	500	18767	500
18260	500	18782	500
18261	500	18816	500
18295	500	18825	500
18296	1000	18842	500
18297	500	18850	500
18300	500	18858	500
18315	500	18870	500
18357	500	18871	500
18363	500	18884	500
18385	500	18899	500
18394	500	18900	500
18397	500	18902	500
18401	500	18907	500
18408	500	18908	500
18426	1000	18913	500
18427	500	18918	5000
18464	1000	18922	500
18488	500	18935	500
18496	1000	18937	500
18519	500	18949	500
18548	500	18955	1000
18551	1000	18957	500
18558	500	18960	500
18589	500	18971	1000
18591	500	18975	1000

19

N.o	Premio	N.o	Premio
19003	500	19626	500
19026	1000	19656	500
19038	500	19679	500
19053	500	19708	500
19125	1000	19720	500
19131	1000	19725	500
19164	500	19730	500
19200	500	19736	500
19230	500	19739	500
19231	500	19746	1000
19250	500	19751	500
19257	500	19755	500
19278	500	19765	500
19324	500	19771	500
19331	500	19783	1000
19383	1000	19791	500
19391	500	19817	500
19394	500	19818	500
19419	500	19831	500
19423	500	19832	1000
19432	500	19847	1000
19519	500	19868	500
19525	500	19871	500
19526	500	19884	1000
19535	500	19912	500
19544	500	19918	1000
19568	500	19924	500
19577	500	19926	500
19610	500	19964	500
		19971	500

20

N.o	Premio	N.o	Premio
20044	500	20511	500
20052	500	20515	500
20058	500	20525	500
20076	500	20567	1000
20077	500	20583	500
20096	500	20592	500
20101	500	20594	500
20102	500	20600	500
20110	500	20634	500
20126	500	20646	500
20133	1000	20654	500
20144	500	20666	500
20153	500	20691	1000
20158	500	20695	500
20181	500	20699	500
20198	1000	20721	500
20238	500	20728	500
20259	500	20730	500
20265	1000	20741	500
20272	500	20745	500
20290	500	20753	500
20306	500	20758	500
20320	500	20788	500
20324	500	20803	500
20327	1000	20814	500
20333	500	20819	500
20334	500	20835	500
20338	1000	20851	1000
20340	500	20860	500
20376	500	20872	500
20386	500	20880	500
20387	500	20890	500
20399	500	20892	500
20402	500	20903	500
20416	500	20950	500
20430	1000	20961	500
20439	500	20962	500
20444	500	20971	500
20458	500	20973	500
20469	500	20975	500
20492	500	20981	500
		20995	500

21

N.o	Premio	N.o	Premio
21010	500	21521	500
21019	500	21521	cent. 500
21022	500	21522	cent. 500
21029	1000	21523	cent. 500
21033	500	21524	cent. 500
21042	500	21525	cent. 500
21079	500	21526	500
21103	500	21526	cent. 500
21106	500	21527	cent. 500
21121	500	21528	cent. 500
21123	500	21529	cent. 500
21128	500	21530	cent. 500
21167	500	21531	cent. 500
21184	500	21532	cent. 500
21185	500	21533	cent. 500
21190	500	21534	cent. 500
21216	500	21535	cent. 500
21219	1000	21536	1000
21244	500	21536	cent. 500
21248	500	21537	cent. 500
21253	1000	21538	cent. 500
21263	500	21539	cent. 500
21303	500	21540	cent. 500
21308	500	21541	cent. 500
21321	500	21542	500
21376	500	21542	cent. 500
21383	500	21543	cent. 500
21388	500	21544	cent. 500
21389	500	21545	cent. 500
21409	500	21546	cent. 500
21436	500	21547	cent. 500
21449	500	21548	cent. 500
21450	500	21549	cent. 500
21455	500	21550	cent. 500
21466	500	21551	cent. 500
21475	500	21552	cent. 500
21490	500	21553	cent. 500
21493	500	21554	cent. 500
21495	500	21555	cent. 500
21500	cent. 500	21556	500
21501	cent. 500	21556	cent. 500
21502	cent. 500	21557	cent. 500
21503	cent. 500	21558	cent. 500
21504	cent. 500	21559	500
21505	cent. 500	21559	cent. 500
21506	cent. 500	21560	cent. 500
21507	cent. 500	21561	cent. 500
21508	500	21562	cent. 500
21508	cent. 500	21563	cent. 500
21509	cent. 500	21564	cent. 500
21510	cent. 500	21565	cent. 500
21511	cent. 500	21565	500
21512	cent. 500	21566	cent. 500
21513	cent. 500	21567	cent. 500
21514	cent. 500	21568	cent. 500
21515	cent. 500	21569	cent. 500
21516	cent. 500	21570	cent. 500
21517	cent. 500	21571	cent. 500
21518	cent. 500	21572	cent. 500
21519	cent. 500	21573	cent. 500
21520	cent. 500		

Aproximación

21574 5000

2.o PREMIO MAYOR
OVALLE
21575
$ 500.000

Aproximación

21576 5000

N.o	Premio	N.o	Premio
21577	cent. 500	21686	500
21578	cent. 500	21688	500
21579	cent. 500	21692	500
21580	cent. 500	21693	500
21581	cent. 500	21698	500
21582	cent. 500	21708	500
21583	cent. 500	21709	500
21584	cent. 500	21725	500
21585	cent. 500	21728	500
21586	cent. 500	21732	500
21587	cent. 500	21761	500
21588	cent. 500	21780	1000
21589	cent. 500	21788	500
21590	cent. 500	21795	500
21591	cent. 500	21796	500
21592	cent. 500	21797	500
21593	cent. 500	21823	500
21594	cent. 500	21832	500
21595	500	21833	500
21595	cent. 500	21836	500
21596	cent. 500	21838	500
21597	cent. 500	21863	500
21598	cent. 500	21864	1000
21599	500	21868	500
21599	cent. 500	21886	500
21633	1000	21893	1000
21642	500	21909	500
21646	500	21942	500
21651	1000	21944	500
21653	500	21954	500
21654	500	21977	500
21669	500	21980	500
21677	500	21981	500

22

N.o	Premio	N.o	Premio
22000	cent. 500	22042	cent. 500
22001	cent. 500	22043	cent. 500
22002	cent. 500	22044	cent. 500
22003	cent. 500	22045	cent. 500
22004	cent. 500	22046	cent. 500
22005	cent. 500	22047	cent. 500
22006	cent. 500	22048	cent. 500
22007	cent. 500	22049	500
22008	500	22049	cent. 500
22008	cent. 500	22050	cent. 500
22009	cent. 500	22051	cent. 500
22010	500	22052	cent. 500
22010	cent. 500	22053	cent. 500
22011	cent. 500	22054	cent. 500
22012	cent. 500	22055	cent. 500
22013	cent. 500	22056	cent. 500
22014	cent. 500	22057	cent. 500
22015	cent. 500	22058	500
22016	500	22058	cent. 500
22016	cent. 500	22059	cent. 500
22017	cent. 500	22060	cent. 500
22018	cent. 500	22061	cent. 500
22019	cent. 500	22062	cent. 500
22020	cent. 500	22063	cent. 500
22021	cent. 500	22064	cent. 500
22022	cent. 500	22065	cent. 500
22023	cent. 500	22066	cent. 500
22024	cent. 500	22067	cent. 500
22025	cent. 500	22068	cent. 500
22026	cent. 500	22069	cent. 500
22027	cent. 500	22070	cent. 500
22028	cent. 500	22071	cent. 500
22029	500	22072	1000
22029	cent. 500	22072	cent. 500
22030	cent. 500	22073	cent. 500
22031	cent. 500	22074	cent. 500
22032	cent. 500	22075	cent. 500
22033	cent. 500	22076	cent. 500
22034	cent. 500	22077	500
22035	cent. 500	22077	cent. 500
22036	cent. 500	22078	cent. 500
22037	cent. 500	22079	cent. 500
22038	cent. 500	22080	cent. 500
22039	cent. 500	22081	cent. 500
22040	cent. 500	22082	cent. 500
22041	cent. 500	22083	cent. 500

APROXIMACION

22084 10000

1.er PREMIO MAYOR
COMODOR
22085
$ 4.000.000

APROXIMACION

22086 ... 10000

N.o	Premio	N.o	Premio
22086	500	22447	500
22087	cent. 500	22448	1000
22088	cent. 500	22459	500
22089	cent. 500	22462	500
22090	cent. 500	22478	500
22091	cent. 500	22492	500
22092	cent. 500	22496	1000
22093	cent. 500	22518	500
22094	cent. 500	22539	1000
22094	500	22544	1000
22095	cent. 500	22554	500
22096	cent. 500	22570	500
22097	cent. 500	22580	1000
22098	cent. 500	22584	500
22099	cent. 500	22596	500
22105	500	22599	500
22112	500	22602	1000
22121	500	22603	500
22128	500	22614	500
22134	1000	22629	500

(PASA A LA PAGINA 24)

PROXIMO SORTEO
CUATRO MILLONES

$ 400.- Entero y $ 20.- Vigésimo

(INCLUIDO IMPUESTO)

11 de marzo de 1951

NOTAS OFICIALES: 1.— LA TERMINACION LA DA EL NUMERO FAVORECIDO CON LOS 4 MILLONES EL QUE NO COBRARA TERMINACION. 2.—LAS APROXIMACIONES NO COBRAN CENTENA, PERO SI, EL PREMIO QUE OBTUVIEREN EN EL SORTEO. 3.—LOS PREMIOS SE PAGARAN, SEGUN LA LISTA OFICIAL, DESDE EL LUNES 26 DE FEBRERO HASTA EL 24 DE AGOSTO DE 1951 (180 DIAS), SIN MAS REBAJA QUE EL 2% A LOS PREMIOS DE $ 500.000.— O MAS QUE CORRESPONDEN AL VENDEDOR DEL BILLETE. SI EL VENDEDOR FUERE REVENDEDOR, DICHO 2% SE REPARTIRA POR MITAD ENTRE ESTE Y EL AGENTE GENERAL DE LA RESPECTIVA ZONA. 4.—NO SE ATENDERA RECLAMO ALGUNO POR SUBSTRACCION, ADULTERACION DE BILLETE O POR ERRORES QUE APAREZCAN EN LAS PUBLICACIONES DE DIARIOS, REVISTAS Y TRANSMISIONES DE RADIOS.

ELIAS TORO GALVEZ, Contador, Registro N.o 7453.

PEDRO AVALOS BALLIVIAN
NOTARIO.

ALVARO COVARRUBIAS ARLEGUI, Director Gerente
Santiago, Mac Iver 541 — Teléfono 33750 — Casilla 1589

Polla Chilena de Beneficencia . . .

(DE LA PAGINA 23)

N.o	Premio	N.o	Premio
22140	500	22637	1000
22159	500	22656	500
22176	500	22693	1000
22192	500	22696	500
22197	500	22699	500
22210	500	22707	1000
22212	500	22710	10000
22213	500	22720	500
22226	500	22726	500
22257	500	22733	500
22260	500	22741	500
22280	1000	22767	500
22287	500	22776	500
22296	500	22779	500
22300	500	22797	500
22312	500	22808	500
22318	500	22823	500
22327	500	22847	500
22328	500	22868	500
22329	1000	22873	500
22335	1000	22876	1000
22347	500	22904	500
22351	500	22905	500
22358	10000	22910	500
22364	500	22914	500
22365	500	22917	500
22380	500	22920	500
22381	500	22921	1000
22383	1000	22928	500
22403	500	22980	1000
22419	1000	22993	500
22421	500	22995	500
22434	1000	22996	500
22436	500		

23

23032	1000	23497	500
23033	500	23501	500
23041	500	23504	500
23048	500	23514	1000
23098	500	23520	500
23100	500	23521	500
23101	500	23525	500
23114	500	23536	500
23129	500	23543	1000
23160	500	23566	500
23163	500	23590	500
23166	500	23594	500
23178	500	23614	500
23188	500	23634	500
23190	500	23637	1000
23192	500	23644	500
23201	500	23646	1000
13217	1000	23655	500
23220	500	23689	500
23222	500	23705	500
23244	500	23710	500
23248	500	23714	1000
23270	1000	23716	500
23272	1000	23727	500
23289	500	23735	500
23296	1000	23743	500
23312	500	23768	500
23318	500	23773	500
23329	500	23784	500
23334	500	23790	500
23336	500	23801	500
23339	500	23806	500
23341	500	23824	500
23345	500	23826	500
23361	500	23839	500
23370	1000	23844	500
23374	500	23863	500
23386	500	23880	500
23400	1000	23882	500
23403	500	23886	500
23405	500	23898	500
23407	500	23900	500
23436	500	23902	500
23453	500	23908	1000
23471	500	23916	500
23479	500	23925	500
23484	500	23928	500
23496	500	23999	500

24

24001	500	24496	500
24009	500	24498	500
24011	500	24506	500
24020	500	24538	500
24032	500	24559	500
24056	500	24620	500
24057	500	24630	500
24068	500	24639	1000
24076	500	24684	500
24082	500	24686	1000
24084	500	24697	500
24087	500	24709	500
24098	500	24711	500
24100	500	24739	500
24133	500	24759	500
24152	500	24769	500
24161	500	24771	1000
24165	500	24772	500
24191	500	24797	1000
24203	500	24812	1000
24219	500	24827	500
24222	500	24834	500
24224	500	24840	500
24227	500	24849	1000
24235	500	24850	500
24236	500	24859	500
24240	500	24865	500
24253	500	24866	500
24256	500	24874	500
24266	500	24911	500
24293	500	24915	500
24307	500	24916	500
24400	500	24947	500
24402	500	24956	500
24405	500	24957	500
24410	500	24962	500
24416	500	24963	500
24430	500	24968	500
24431	500	24976	1000
24442	500	24978	500
24452	500	24990	500
24456	500	24995	500
24465	500	24997	500
24485	500	24998	500

25

25000	500	25313	1000
25001	500	25331	1000
25055	500	25334	'00
25026	500	25355	500
25033	500	25379	500
25043	500	25381	500
25049	500	25382	500
25089	500	25408	500
25128	500	25410	500
25129	500	25417	500
25144	500	25427	500
25161	1000	25438	500
25197	500	25441	500
25203	500	25443	1000
25212	500	25445	500
25231	500	25448	500
25251	500	25494	500
25272	1000	25522	500
25274	500	25536	500
25280	500		

FALANGO

25538 6772

25562	1000	25789	500
25563	500	25792	500
25569	500	25799	500
25578	500	25814	1000
25607	500	25815	500
25619	500	25818	1000

N.o	Premio	N.o	Premio
25626	500	25849	1000
25642	1000	25853	500
25665	1000	25867	500
25667	1000	25899	500
25670	500	25909	1000
25674	500	25925	500
25680	500	25927	1000
25686	500	25934	500
25726	1000	25940	500
25777	500	25944	500
25778	500	25967	1000
25782	500	25976	500

26

26002	500	26428	500
26009	500	26442	500
26011	500	26458	500
26014	500	16464	500
26029	500	26479	500
26033	500	26481	500
26045	500	26494	500
26061	500	26498	500
26068	500	26520	500
26079	500	26537	1000
26080	500	26551	500
26085	500	26575	500
26114	1000	26597	500
26133	500	26620	500
26134	500	26625	500
26142	500	26642	500
26164	500	26645	500
26189	1000	26661	500
26191	500	26672	500
26195	500	26687	500
26214	500	26692	500
26226	1000	26696	500
26248	500	26721	500
26258	500	26744	1000
26273	500	26760	500
26274	1000	26774	500
26293	500	26780	500
26299	500	26782	500
26301	1000	26820	500
26383	500	26828	500
26388	500	26837	500
26392	500	26891	500
26409	500	26903	500
26411	1000	26939	1000
26417	500	26985	500
		26996	500

27

27004	500	27150	500
27022	500	27180	500
27028	500	27218	500
27036	500	27234	1000
27057	500	27236	500
27079	500	27278	500
27087	500	27282	500
27095	500	27312	500
27129	500	27372	1000
27130	500		

RETOQUE

27450 6772

27472	500	27804 cent.	500
27476	500	27805 cent.	500
27480	500	27806	500
27491	500	27806 cent.	500
27494	500	27807 cent.	500
27498	500	27808 cent.	500
27508	500	27809 cent.	500
27513	500	27810 cent.	500
27533	500	27811 cent.	500
27542	500	27812 cent.	500
27545	500	27813 cent.	500
27591	500	27814 cent.	500
27639	500	27815 cent.	500
27655	500	27816 cent.	500
27664	500	27817	500
27667	500	27817 cent.	500
27678	500	27818 cent.	500
27699	500	27819 cent.	500
27714	500	27820 cent.	500
27719	500	27821 cent.	500
27755	1000	27822 cent.	500
27792	500	27823 cent.	500
27794	500	27824 cent.	500
27800 cent.	500	27825 cent.	500
27801 cent.	500	27826 cent.	500
27802 cent.	500	27827 cent.	500
27803 cent.	500	27828 cent.	500
27804	500	27829 cent.	500

27830

$ 50.000

27831 cent.	500	27863 cent.	500
27832 cent.	500	27864 cent.	500
27833 cent.	500	27865 cent.	500
27834 cent.	500	27866 cent.	500
27835 cent.	500	27867 cent.	500
27836 cent.	500	27868 cent.	500
27837 cent.	500	27869 cent.	500
27838 cent.	500	27870 cent.	500
27839	500	27871 cent.	500
27839 cent.	500	27872 cent.	500
27840 cent.	500	27873 cent.	500
27841 cent.	500	27874 cent.	500
27842 cent.	500	27875	500
27843 cent.	500	27875 cent.	500
27844 cent.	500	27876 cent.	500
27845 cent.	500	27877 cent.	500
27846 cent.	500	27878 cent.	500
27847 cent.	500	27879 cent.	500
27848 cent.	500	27880 cent.	500
27849 cent.	500	27881 cent.	500
27850 cent.	500	27882 cent.	500
27851 cent.	500	27883 cent.	500
27852	1000	27884 cent.	500
27852 cent.	500	27885 cent.	500
27853 cent.	500	27886 cent.	500
27854 cent.	500	27887 cent.	500
27855 cent.	500	27888 cent.	500
27856 cent.	500	27889 cent.	500
27857 cent.	500	27890 cent.	500
27858 cent.	500	27891 cent.	500
27859 cent.	500	27892 cent.	500
27860 cent.	500	27893 cent.	500
27861 cent.	500	27894 cent.	500
27862 cent.	500		

PICHUNCHO

27895 6772

27895 cent.	500	27922	1000
27896 cent.	500	27945	500
27897 cent.	500	27952	500
27898 cent.	500	27971	500
27899 cent.	500	27976	500
27920	500	27990	1000

28

28009	500	28240 cen	500
28020	500	28241 cen	500
28022	500	28242 cen	500
28035	500	28243 cen	500
28047	1000	28244 cen	500
28075	500	28245 cen	500
28082	500	28246 cen	500
28103	500	28247 cen	500
28126	500	28248 cen	500
28144	500	28249 cen	500
28170	500	28250 cen	500
28200 cen	500	28251 cen	500
28201	500	28252 cen	500
28201 cen	500	28253	500
28202	500	28253 cen	500
28202 cen	500	28254 cen	500
28203 cen	500	28255 cen	500
28204 cen	500	28256 cen	500

N.o	Premio	N.o	Premio
28205 cen	500	28257 cen	500
28206 cen	500	28258 cen	500
28207 cen	500	28259 cen	500
28208 cen	500	28260 cen	500
28209 cen	500	28261 cen	500
28210 cen	500	28262 cen	500
28211 cen	500	28263 cen	500
28212 cen	500	28264 cen	500
28213 cen	500	28265 cen	500
28214 cen	500	28266 cen	500
28215 cen	500	28267 cen	500
28216 cen	500	28268 cen	500
28217 cen	500	28269 cen	500
28218 cen	500	28270 cen	500
28219 cen	500	28271 cen	500
28220 cen	500	28272 cen	500
28221 cen	500	28273 cen	500
28222 cen	500	28274 cen	500
28223 cen	500	28275 cen	500
28224 cen	500	28276	500
28225 cen	500	28276 cen	500
28226 cen	500	28277 cen	500
28227 cen	500	28278 cen	500
28228 cen	500	28279 cen	500
28229 cen	500	28280 cen	500
28230 cen	500	28281 cen	500
28231 cen	500	28282 cen	500
28232 cen	500	28283 cen	500
28233 cen	500	28284 cen	500
28234 cen	500	28285 cen	500
28235	500	28286 cen	500
28235 cen	500	28287 cen	500
28236 cen	500	28288 cen	500
28237 cen	500	28289 cen	500
28238	500	28290 cen	500
28238 cen	500	28291 cen	500
28239 cen	500	28292 cen	500

4.o PREMIO MAYOR

HOLY MOSES

28293

$ 30.000

28294 cen	500	28569	500
28295 cen	500	28623	5000
28296 cen	500	28637	500
28297 cen	500	28664	500
28298 cen	500	28668	500
28299 cen	500	28673	1000
28329	500	28674	500
28330	500	28702	500
28333	500	28723	500
28350	500	28746	500
28378	500	28775	500
28382	500	28776	500
28399	500	28782	500
28400	500	28798	500
28410	500	28806	500
28412	500	28808	500
28427	500	28815	500
28432	500	28822	500
28438	1000	28837	500
28449	500	28847	500
28483	500	28852	500
28493	500	28862	500
28515	10000	28899	500
28538	500	28909	500
28547	500	28914	500
28969	1000	28917	500
28977	5000	28924	500
28988	500	28934	500
28990	1000	28942	500
28996	500	28951	500
28998	500	28964	500

29

29017	500	29548	500
29022	500	29588	1000
29086	500	29603	500
29101	500	29624	500
29119	500	29634	500
29148	500	29656	1000
29154	1000	29664	500
29157	1000	29668	500
29168	500	29689	500
29198	500	29697	500
29249	5000	29710	500
29245	500	29753	500
29247	500	29776	500
29249	500	29782	500
29258	500	29789	500
29260	500	29796	500
29265	5000	29800	500
29266	500	29805	500
29271	500	29818	500
29308	500	29821	500
29322	1000	29829	500
29326	500	29841	500
29347	500	29842	1000
29353	500	29849	500
29357	500	29866	500
29358	500	29879	500
29374	500	29882	500
29391	1000	29895	1000
29403	500	29914	1000
29408	500	29938	500
29463	500	29945	500
29477	500	29987	500
29485	000	29998	500
29494	500		

30

30011	500	30603	500
30019	1000	30608	500
30036	500	30630	10000
30041	1000	30639	500
30046	500	30647	500
30118	500	30658	500
30120	500	30659	1000
30132	500	30675	500
30191	500	30679	500
30218	500	30732	500
30223	500	30754	500
30252	500	30761	500
30269	500	30771	500
30288	500	30789	500
30302	500	30806	500
30305	500	30812	500
30311	500	30813	500
30312	500	30815	500
30321	500	30816	500
30345	500	30818	500
30371	500	30821	500
30348	500	30822	500
30448	500	30824	1000
30492	500	30847	500
30493	1000	30849	500
30497	500	30859	500
30522	500	30898	5000
30570	500	30899	500
30577	1000	30917	500
30578	500	30933	1000
30582	500	30940	500
30587	500	30950	500
30590	500	30972	500
30597	500	30988	1000

31

31029	500	31537	500
31082	500	31540	500
31096	500	31560	500
31099	1000	31574	500
31110	500	31575	500
31111	500	31579	500
31125	500	31585	500
31138	500	31604	1000
31172	500	31635	500
31189	500	31658	500
31193	500	31693	500
31205	10000	31703	500
31228	500	31714	500
31236	500	31721	500
31286	1000	31731	500
31290	500	31754	500

N.o	Premio	N.o	Premio
31292	500	31764	500
31341	500	31780	1000
31348	500	31802	500
31353	1000	31814	500
31412	1000	31819	500
31420	500	31825	500
31434	500	31834	500
31486	500	31867	500
31516	1000	31912	1000
31523	500	31935	500
31525	500	31951	500
31533	500	31954	500
31535	500	31987	1000

32

32000	500	32544	1000
32012	500	32561	500
32036	500	32580	1000
32088	500	32581	500
32111	500	32619	500
32143	500	32623	1000
32147	500	32642	1000
32163	500	32651	500
32167	500	32655	500
32182	500	32660	1000
32191	1000	32661	500
32222	500	32665	500
32224	500	32677	500
32229	500	32681	500
32232	500	32692	500
32240	500	32697	500
32244	500	32702	500
32251	500	32732	500
32272	1000	32753	500
32273	500	32755	500
32277	500	32772	500
32290	500	32776	500
32293	500	32807	500
32299	500	32817	500
32314	1000	32827	500
32315	500	32848	500
32326	1000	32856	500
32333	500	32859	500
32346	1000	32872	500
32372	500	32887	500
32386	500	32894	500
32405	1000	32919	500
32438	500	32951	500
32440	500	32953	500
32445	1000	32968	500
32480	500	32975	1000
32530	500	32989	500
32539	500	32992	500

33

33045	500	33523	500
33052	500	33530	1000
33057	500	33532	500
33074	500	33540	500
33078	500	33560	500
33115	500	33568	500
33125	500	33604	500
33145	500	33612	500
33152	500	33624	500
33162	500	33691	500
33178	500	33708	1000
33201	500	33716	500
33214	1000	33722	1000
33240	500	33748	500
33245	500	33754	500
33250	500	33761	500
33260	500	33763	500
33269	500	33766	500
33282	500	33770	500
33294	500	33779	500
33298	500	33790	500
33307	500	33825	500
33331	500	33841	500
33378	500	33844	500
33381	500	33866	500
33390	500	33871	500
33459	500	33876	500
33463	500	33877	500
33474	1000	33878	500
33478	500	33894	500
33485	500	33973	500
33491	500	33980	500
33494	500	33991	500

34

34004	500	34526	1000
34023	500	34544	500
34031	500	34556	500
34056	500	34563	500
34095	500	34591	500
34096	500	34605	500
34132	500	34630	500
34152	500	34637	500
34156	500	34640	1000
34163	1000	34666	500
34187	500	34704	500
[illegible]	1000	34714	500
34229	500	34722	500
34240	500	34725	500
34242	500	34751	500
34253	500	34760	500
34281	500	34765	500
34305	500	34797	500
34307	500	34838	1000
34322	500	34845	500
34324	500	34849	500
34331	1000	34868	500
34369	1000	34874	1000
34375	500	34882	500
34382	500	34894	500
34425	500	34905	1000
34430	500	34911	1000
34447	500	34916	500
34451	500	34922	500
34457	500	34932	500
34459	500	34934	500
34474	500	34942	500
34477	1000	34953	500
34478	500	34959	500
34494	500	34964	500
34515	500	34985	500

35

35009	500	35138	1000
35010	500	35144	500
35029	500	35167	500
35031	1000	35172	500
35036	500	35176	500
35045	1000	35180	500
35048	500	35191	500
35052	500	35198	500
35067	500	35209	1000
35074	500	35224	500
35083	500	35237	500
35099	500	35251	1000
35108	500	35266	500
35109	500	35274	5000
35121	500		

CHIMBARONGO

35275 6772

35293	500	35537	500
35299	1000	35550	500
35300	1000	35669	500
35303	500	35674	500
35318	500	35681	500
35345	500	35686	500
35349	500	35689	500
35363	500	35794	1000
35366	1000	35795	500
35387	500	35809	500
35403	1000	35833	1000
35420	500	35852	500
35435	500	35886	500
35439	500	35904	500
35445	1000	35908	1000

N.o	Premio	N.o	Premio
35462	500	35909	500
35474	500	35915	500
35481	500	35918	500
35505	500	35936	1000
35515	500	35937	1000
35516	500	35955	500

36

36007	500	36452	500
36019	500	36464	500
36022	500	36476	500
36033	500	36481	500
36052	500	36517	500
36075	500	36523	500
36077	500	36535	500
36078	500	36540	500
36083	500	36549	500
36084	500	36569	500
36122	500	36572	1000
36139	1000	36584	500
36174	500	36600	500
36183	1000	36613	500
36186	500	36636	500
36190	500	36656	500
36197	500	36675	500
36302	500	36688	500
36206	500	36694	500
36208	500	36697	500
36219	500	36737	500
36226	500	36750	1000
36227	500	36752	1000
36229	500	36764	500
36231	500	36785	500
36242	500	36786	1000
36246	500	36807	500
36269	500	36815	500
36287	500	36830	500
36299	500	36836	1000
36300	500	36857	500
36306	500	36858	500
36315	500	36859	500
36330	500	36861	500
36331	500	36865	1000
36347	500	36869	500
36351	500	36884	500
36368	500	36888	500
36381	500	36891	500
36388	500	36894	500
36396	500	36915	500
36403	500	36917	500
36423	500	36933	500
36426	500	36955	500
36436	500	36960	500
36445	500	36983	500

37

37010	1000	37437	500
37015	500	37455	500
37041	500	37485	500
37047	500	37488	500
37057	500	37501	500
37078	500	37502	500
37093	1000	37513	500
37144	500	37520	500
37149	500	37566	500
37150	500	37568	500
37155	500	37571	500
37174	500	37572	500
37208	500	37601	1000
37219	500	37644	1000
37223	1000	37652	1000
37236	500	37681	500
37238	500	37751	500
37244	500	37771	500
37245	500	37773	500
37246	500	37808	500
37258	500	37812	1000
37274	500	37821	500
37287	500	37834	500
37309	500	37848	1000
37318	500	37862	500
37325	500	37878	500
37333	500	37886	500
37348	500	37892	500
37351	1000	37928	500
37372	500	37940	500
37378	500	37941	500
37387	500	37942	500
37311	500	37977	500
37412	500	37980	500
37417	500	37996	500
37432	500		

38

38002	500	38499	500
38016	1000	38504	500
38019	500	38518	500
38045	500	38532	1000
38064	500	38557	500
38168	500	38559	500
38175	500	38576	500
38199	500	38578	500
38216	1000	38586	500
38234	500	38588	500
38236	500	38595	500
38248	1000	38602	500
38260	500	38615	500
38271	500	38618	500
38279	1000	38636	500
38281	500	38648	500
38288	500	38685	500
38269	500	38699	500
38294	500	38756	500
38298	1000	38758	500
38339	500	38772	500
38356	500	38789	500
38357	500	38797	500
38367	500	38825	500
38382	500	38878	5000
38385	500	38883	500
38400	500	38904	500
38408	1000	38907	500
38420	500	38908	500
38440	500	38914	500
38463	500	38921	500
38471	500	38923	500
38475	500	38931	500
38477	500	38963	500
38492	500	38965	500

39

39003	500	39070	500
39017	500	39096	500
39023	500	39122	500
39044	500	39135	500
39046	500	39174	500
39047	500	39211	500
39054	500	39225	500
		39229	500

TALAGANTE

39241 6772

39276	1000	39628	500
39290	500	39642	500
39293	500	39647	5000
39294	500	39708	500
39295	500	39713	500
39344	500	39728	1000
39361	500	39731	500
39380	500	39734	500
39408	500	39749	500
39424	500	39756	1000
39442	500	39777	1000
39491	500	39791	500
39533	500	39792	500
39535	500	39795	1000
39549	500	39803	500
39562	500	39822	500

N.o	Premio	N.o	Premio
39569	500	39826	500
39570	500	39827	500
39575	500	39828	500
39625	500		

VASCO

39836 6772

39838	1000	39929	500
39911	500	39931	500
39916	500	39957	500
39922	500	39977	500
		39997	1000

40

40005	500	40460	500
40021	500	40470	500
40026	500	40512	500
40035	500	40529	500
40063	500	40541	1000
40065	500	40543	500
40086	500	40545	500
40092	500	40547	5000
40093	500	40552	500
40099	500	40569	500
40119	500	40586	1000
40122	1000	40596	500
40128	1000	40611	500
40136	500	40614	500
40137	1000	40623	500
40143	500	40626	500
40148	500	40635	500
40150	1000	40649	500
40153	1000	40652	500
40176	500	40662	500
40183	500	40670	500
40189	500	40684	500
40194	500	40691	5000
40198	500	40729	500
40208	500	40752	500
40209	500	40754	1000
40214	500	40758	500
40233	500	40766	500
40240	500	40767	500
40243	500	40792	1000
40254	500	40807	500
40264	500	40818	500
40313	1000	40847	1000
40343	500	40901	500
40367	500	40902	500
40369	500	40916	500
40380	500	40926	500
40429	500	40935	500
40437	500	40987	500
40441	500	40995	1000
40458	500	41000	500

PLAGA DEL "TIZON" LIQUIDO LAS SIEMBRAS DE PAPAS EN CHILOE

Reina del Deporte de Isla de Maipo, la Srta. Angelina Gratarola S.

ISLA DE MAIPO, 25. — En una brillante velada que tuvo lugar en la tarde de ayer, fué coronada Reina del Deporte la señorita Angelina Gratarola Sitjas.

La fiesta prosiguió en la noche con un baile que se efectuó en un amplio local frente a la Escuela N.o 17. El producto de ambos actos fué a beneficio del Club de Básquetbol Femenino "Riveras del Maipo". — (CAVIERES, corresponsal).

180 ESTUDIANTES DE ASCENDENCIA ALEMANA VERANEAN EN EL SUR

LONCOCHE, 25.—Ciento ochenta estudiantes de descendencia alemana, estuvieron en este pueblo, desde el jueves pasado, hasta ayer. Todos los años se reúnen en algún punto del país para hacer excursiones. Esta vez se reunieron aquí para dirigirse a Villarrica y Pucón, estableciendo su campamento en terrenos de propiedad del señor Genaro Enopnick. Todos pertenecen a una institución que se denomina "Yunbong".

MARTILLERO PUBLICO. — Se ha llamado a concurso para proveer la vacante de Martillero Público de este Departamento, el que se cerrará el 12 de marzo. Las bases y demás antecedentes deben solicitarse a la secretaría de la Gobernación. — (EL CORRESPONSAL).

UN MUERTO A CAUSA DE VOLCARSE CAMION CERCA DE ANDACOLLO

OVALLE, 25. — Mientras se dirigía de Samo Alto a Andacollo, el camión de propiedad de Feliciano González, manejado por un chofer cuyo nombre no fué posible obtener, se volcó en el lugar denominado Las Jarillas. Resultó muerto Roberto Geraldo, domiciliado en San Pedro de Pichasca, herida de gravedad y hospitalizada en Andacollo, doña Amelia V. de Gálvez y con lesiones de mediana gravedad, Reinaldo Pizarro Zepeda, domiciliado en Samo Alto; Osvaldo Rojas y José Mercedes Araya, Raúl Cisternas, domiciliado en Pichasca. Todos estos últimos, después de recibir algunas curaciones, se dirigieron a sus respectivos domicilios.

El cadáver de Roberto Geraldo fué trasladado a Coquimbo para las diligencias legales correspondientes. — (EYZAGUIRRE, corresponsal).

CINCO HERIDOS EN CHOQUE EN CURICO

CURICO, 25.— A las 20.30 horas de hoy, en Carmen esquina de Merced, en plena plaza de Armas, se produjo un violento choque entre un carro de los bomberos, que regresaba de un principio de incendio y un micro que regresaba de Potrero Grande, repleto de pasajeros.

A consecuencia de la recia colisión ambos vehículos resultaron con perjuicios que se estiman en doscientos mil pesos. Quedaron heridos graves los voluntarios, señores Rodolfo Manso, Guillermo Véliz, Segundo Bilbao y Armando Ortiz; y Enrique Olivos, que manejaba el micro. Todos fueron oportunamente atendidos en la Asistencia Pública y los choferes detenidos por la responsabilidad que les pueda caber, a pesar de que se estima que el accidente fué casual.— (CORNEJO, Corresponsal).

HOMENAJE ROTARIO A DON JUAN TRONCOSO P.

BULNES, 25. — La última reunión del Rotary de Bulnes, fué celebrada en homenaje al pastpresidente, don Juan Troncoso Palacios, con motivo de haber cumplido 16 años de labor rotaria.

El señor Palacios fué muy felicitado por todos sus compañeros brindándose por su salud personal y por la de su distinguida esposa, que hasta hace poco presidía la Acción de Damas Rotarias de esta actitud.

MAESTROS QUE JUBILAN.— Han obtenido su jubilación los distinguidos maestros de este pueblo, don Alberto Poblete Gallegos, director de la Escuela N.o 1, y doña María Navarrete Godoy, Subdirectora de la Escuela N.o 2.

El señor Poblete jubila después de 32 años de labor y la señora Navarrete Godoy, con 37 años de eficientes servicios. Ambos maestros han sido muy felicitados por sus compañeros de labores y por todos los círculos de la ciudad donde gozan de generales simpatías por su dilatada y fructífera cooperación a la educación nacional.

Cabe destacar que la señora María Navarrete Godoy sirvió todo el tiempo en el pueblo de Bulnes, su ciudad natal habiendo prestado su entusiasta y desinteresado aporte a todas las obras sociales de la Escuela, en las que pueden mencionarse las Colonias Escolares, que gozan de un merecido prestigio en todo el país.

INSPECTOR ESCOLAR A PUNTA ARENAS. — Ha sido ascendido y trasladado como Provincial a Punta Arenas, el Inspector Escolar de este Departamento, don Wenceslao Viveros. Sus relaciones y amigos le ofrecerán algunas manifestaciones de despedida en el curso de la presente semana.

VIAJEROS. — De paso estuvo en esta ciudad. el Dr. Raúl Aguilera Aedo. El Dr. Aguilera, es hijo de Bulnes y ejerce su profesión en Concepción, habiendo sido muy cumplimimentado por sus amigos, durante su breve estada en este pueblo. — (PEDRO ARELLANO, corresponsal).

El M. de Tierras la calificó ayer como calamidad nacional

ANCUD, 25.— El Ministro de Tierras y Colonización, don Ignacio Palma Vicuña, declaró hoy, antes de seguir viaje a Valdivia, que la plaga de "tizón" que afecta a las siembras de papas de esta provincia, es "una verdadera calamidad nacional".

Los agricultores le entregaron un memorándum con peticiones de auxilio que contemplan: prórroga en la cancelación de préstamos y por el pago de abonos, auxilios en dinero, en semillas y en especies. El señor Palma Vicuña prometió someter la gravísima situación de esta provincia al Supremo Gobierno, cuando regrese a Santiago, el martes.

La plaga del "tizón" es tan grave, que se encuentran totalmente perdidas la enorme mayoría de las siembras que se hicieron en octubre para cosechar a fines de marzo y en abril. Sólo se ha salvado una pequeña parte de papas primerizas que se recogieron en diciembre y enero.

El diputado don Exequiel González Madariaga dirigió un telegrama a S. E. el Presidente de la República, exponiéndole la extrema gravedad de la situación producida y solicitándole la intervención de la Caja Agraria en favor de los agricultores damnificados.

El Ministro, señor Palma Vicuña, llegó a esta ciudad después de recorrer las regiones del Lago Buenos Aires, Chile Chico, Coyhaique, Aysen, Palena, Baker, Puyhuapi, Futaleufu, Chaitén, Quellón, Huildad, y Magallanes, donde concurrió a la inauguración de la Exposición Agrícola y Ganadera.—(EL CORRESPONSAL).

La Srta. Oriana Palacios, la mejor voz de Vicuña

VICUÑA, 25. — Con el mejor de los éxitos se realizó la velada en que se entregaron los premios a las diez mejores voces seleccionadas en el concurso "Vicuña Canta".

El primer premio fué dado, a nombre de la Empresa Periodística "El Norte", de Coquimbo, por el señor Sergio Retamales, a la señorita Oriana Palacios, quien recibió prolongados aplausos. Los premios siguientes fueron ganados, en el mismo orden, por la señora María Luisa Moreno, señorita Lina Hidalgo, señor Eduardo Rivera, señorita Laura Eissman, señor Augusto Agüero, dúo hermanitas Díaz, señor Gastón Arancibia, señor Gastón Cifuentes y señor Ramón Alvarez. Los premios fueron en dinero y en obsequios de plumas fuentes por la firma Ambrosoli. Hubo también premios donados por el público asistente a la velada, entre las cuales uno de la Reina de los Estudiantes de Vicuña, Nelly Pinto Fernández y del circo Los Verdeleiros, para la señora María Luisa Moreno.

A continuación se rindió un homenaje a Vicuña, en su 1[illegible] aniversario.

IMPORTANTES AUMENTOS DE SUELDO

Ahora puede usted adquirir en su propia casa la capacidad técnica necesaria para obtener mejores sueldos, estudiando por correspondencia el más moderno, rápido y fácil

CURSO DE CONTABILIDAD MODERNA POR CORRESPONDENCIA

Estructurado sobre bases científicas. Utilízase para su enseñanza la célebre obra de Joaquín Raúl y Jorge Seoane, y colaboran los más destacados profesionales.

Adquiéralo en cómodas cuotas mensuales.

Solicite folleto explicativo personalmente o enviando este cupón a

SELECCION CONTABLE

MAC-IVER 205 - CASILLA 13181

Sírvanse asesorarme gratuitamente sobre el "Curso de Contabilidad Moderna", por correspondencia.

Nombre ....

Dirección ....PR.

"TORBELLINO", DRAMA QUE EXHIBIRA EL TEATRO REX

Una escena de "Torbellino" gran estreno de 20th Century Fox, el jueves, en el cine Rex

"Torbellino", drama emocionante de la 20th Century Fox, inaugurará la temporada de grandes estrenos en el Teatro Rex, en la semana próxima. Como estrella de este film se presenta Gene Tierny, la protagonista de "Laura"; José Ferrer, el gran actor de Juana de Arco, y Richard Conte, el aplaudido intérprete de recios papeles estelares. Actúan también en "Torbellino", Charles Bicford, veterano del cine e intérprete de inolvidables producciones cinematográficas.

El productor del drama "Laura", Otto Preminger, llevó también al cine "Torbellino", en el que se plantea un caso de psicología femenina de extraordinaria interés.

"Torbellino" será estrenada el próximo jueves en el Rex.

"LA ROSA NEGRA", EN EL ECRAN DEL TEATRO VICTORIA

Hoy presentará de nuevo ante el público de Santiago, el sello 20th Century Fox, la cinta realizada en tecnicolor titulada "La Rosa Negra", en la que actúa la estrella francesa Cecil Aubry con el galán Tyrone Power y el actor de carácter Orson Welles.

"La Rosa Negra" fué filmada bajo la dirección de Henry Hathaway. Su tema tomado de la novela de Thomas B. Costain es un relato de acciones y aventuras en el Tibet entre jefes de las tribus mongólicas. Este film aprobado para mayores y menores posee un despliegue extraordinario de escenarios de gran colorido.

MARIA ANTONIETA PONS LUCIRA SU GRACIA EN "UN CUERPO DE MUJER"

La bailarina tropical María Antonieta Pons es la intérprete principal del recio film de Pel Mex, "Un cuerpo de mujer", que mañana será estrenado en el Teatro Santiago.

Es María Antonieta Pons, aparte de una intérprete atrevida de los bailes tropicales, una de las actrices de mayor jerarquía que ha presentado el cine de habla hispana. En esta cinta, realiza un difícil papel que la consagra entre las mejores estrellas de la cinematografía.

Bajo la dirección de Tito Davison, esta película está encuadrada dentro de las de mayor categoría, por su reparto, argumento intenso y escenarios. La fotografía de "Un cuerpo de mujer" estuvo a cargo de Gabriel Figueroa, el laureado cameraman del cine azteca, que ha triunfado en varios festivales cinematográficos.

Junto a María Antonieta Pons encontramos a Eduardo Noriega y Rubén Rojo, en difíciles papeles.

Desde mañana habrá nuevo programa en el Normandie

"Rindete amor mío", comedia de situaciones humorísticas, junto con "Almas desnudas", potente drama de intenso contenido humano y de doloroso realismo, forman el programa doble que Columbia Pictures presenta desde mañana en la pantalla del Teatro Normandie. Dos figuras artísticas de arrastre, como son Lucille Ball y William Holden, acompañados de un seleccionado conjunto tienen la responsabilidad de los papeles centrales de "Almas desnudas", que constituye un estreno absoluto. En este programa aparecen también James Mason y Joan Bennett, junto a la bellísima Geraldine Brooks.

EN TRES TEATROS SE EXHIBE MAÑANA "DESTINO A LA LUNA"

Mañana Leo Films estrenará en los cines Central, Santa Lucía y Continental, la producción en tecnicolor "Destino a la luna". Igual que otras grandes cintas en años anteriores, la Compañía Nacional de Teatros designó sus tres mejores salas para el estreno de esta cinta, que no es una simple fantasía, sino que un viaje interplanetario que utiliza todos los avances científicos. Durante dos años, el productor Georges Pal trabajó en el desierto de California en su rodaje, reconstituyendo el planeta, que ha servido de tema de inspiración a Julio Verne, H. G. Wells, y otros.

"Vida de mi vida", cinta de gran contenido humano

La honda pena de una muchacha, cuando de pronto se entera de que ella es hija adoptiva de los que supone sus verdaderos padres, es el tema del drama romántico "Vida de mi vida", realización de Samuel Goldwyn para distribución de la R. K. O. Radio Pictures, que lleva en los papeles estelares a Ann Blyth, Farley Granger y Joan Evans.

Ann Blyth desempeña el rol central, como la hija mayor de una típica familia norteamericana compuesta de padre, madre y tres hijas. Los celos de la segunda, Joan Evans, y el descubrimiento que hace de los papeles de adopción de su hermana mayor, dan lugar a la complicación de las cosas y a las dificultades que surgen conduciendo al clímax final.

Secundando a los primeros figuran en el film Jane Wyatt, Donald Cook, Natalie Wood, Ann Dvorak, etc.

"Pagliacci" entra a su undécima semana

Continúa batiendo records de asistencia en la Sala Auditorium, la película italiana "Pagliacci" que distribuye Artistas Unidos. Esta cinta inicia hoy la 11.a semana consecutiva de exhibiciones en dicha sala, con lo cual se ha constituído en un triunfo de la actual temporada cinematográfica.

"Pagliacci" es interpretada por Tito Gobbi, la bellísima actriz Gina Lollobrigida, el recio actor Afro Poli, y Filippo Mosucci. La cinta es una fiel y dramática versión de la inmortal ópera de Ruggiero Leoncavallo, con actuación de los mejores cantantes italianos y la Orquesta y los Coros del Teatro de la Opera, de Roma, bajo la batuta del maestro Giuseppe Morelli.

Bomboneria
NOVIA
ALMUERZO
$ 33.—
Huevo relleno - Crema de arvejas - Tomates al horno con arroz - Ragú con papas - Fruta - Café.
Huérfanos 1006

GRAN
LIQUIDACION
DE TEMPORADA
en Sedas lisas y estampadas. Ventas directas al público con precios bajísimos

PERCALA, desde $	34.—
PANAMA de seda	56.—
SEDA estampada	75.—
SEDA imprimé .	98.—
CREP. Roman. .	108.—
SEDA Rayon . .	118.—
SEDA estampada Dib. exclusivos.	118.—

Además gran surtido en tejidos de lana y algodón para trajes de playa.
Fábrica Universal Textil Ltda.
IRARRAZAVAL 440
(Frente al Teatro Andes)

Hoy VICTORIA
PARA MAYORES, Y MENORES

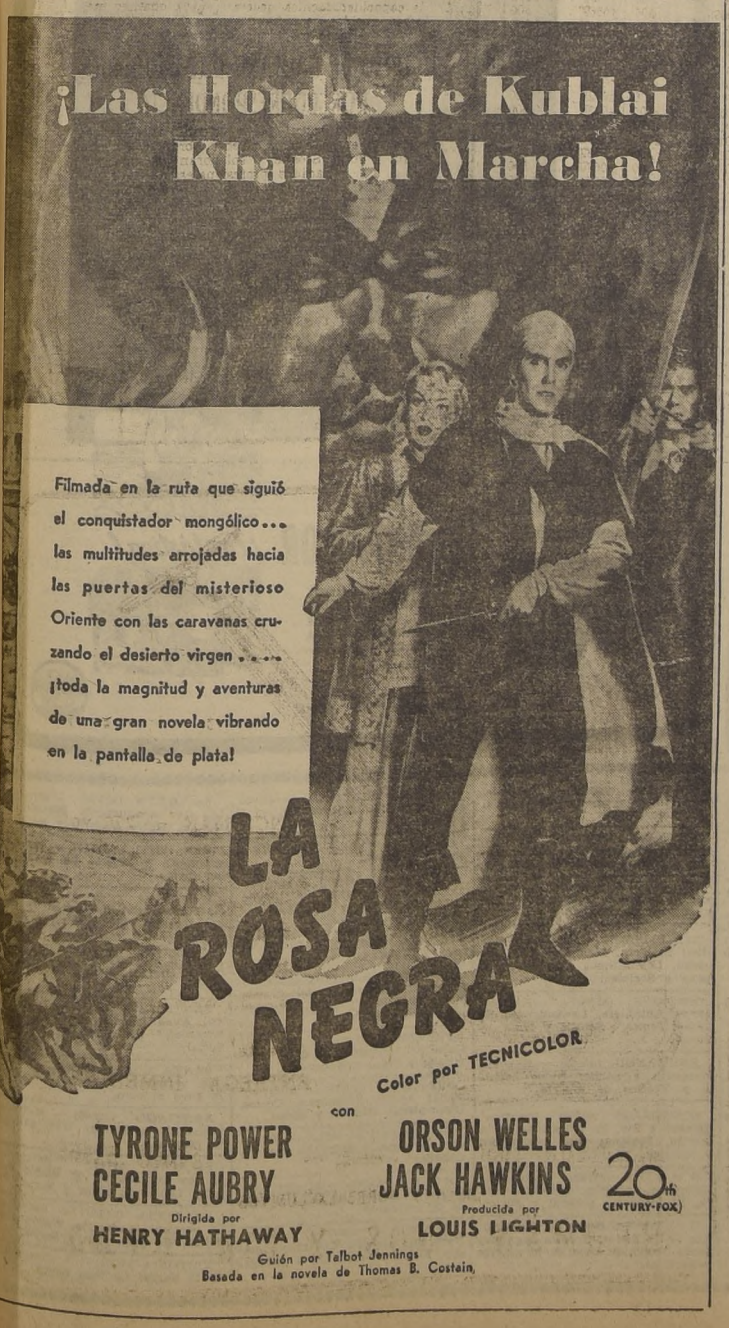

16 m.m.
IDEAL SELECCIONES FILMS

200 PELICULAS DE 16 m/m. TEMPORADA 1951-1952

DISPONIBLES PARA CINES · COLEGIOS · FUNDOS SINDICATOS · CLUBES

Destacamos algunos títulos

GENOVEVA DE BRABANTE — LA OBRA MAXIMA DEL CINE.	TONTO PILLO — LUCHO CORDOBA
TODA UNA VIDA — MARIA ANTONIETA PONS.	MIS ESPUELAS DE PLATA — ARTURO GATICA.
DE MEXICO LLEGO EL AMOR — TITO GUIZAR.	FLOR DEL CARMEN — LOS 4 HUASOS
DOS MEXICANOS EN SEVILLA — JOAQUIN PARDAVE.	EL DIAMANTE DEL MAHARAJA — LUIS SANDRINI.
CORAZON, DIARIO DE UN NIÑO — DOMINGO SOLER.	LA MANO DEL MUERTITO — LUCHO CORDOBA
LA SUERTE LLAMA TRES VECES — LUIS SANDRINI	AMARGA VERDAD — CARLOS CORES.
EN LA LUZ DE UNA ESTRELLA — HUGO DEL CARRIL	EL PADRE PI\LLO — LUCHO CORDOBA
CATITA MILLONARIA — NINI MARSHALL—PEDRO VARGAS	PASION IMPOSIBLE — HUGO DEL CARRIL.
EL DIA QUE ME QUIERAS — CARLOS GARDEL.	CUESTA ABAJO — CARLOS GARDEL.
FLOR DE FANGO — SOFIA ALVAREZ	ALLA EN EL LEJANO OESTE — LAUREL Y HARDY.
AMORES DE FUEGO — MARIA ANTONIETA PONS	LA DAMA DE LAS CAMELIAS — LA DESIDERIA.
NO BASTA SER MADRE — SARA GARCIA	EL ROSARIO — ANDREA PALMA.
CIELITO LINDO — ARTURO DE CORDOVA	EL ULTIMO GUAPO — LUCHO CORDOBA.
LOS MISERABLES — DOMINGO SOLER.	NOCHE DE RECIEN CASADOS — EMILIO TUERO
EL MAS INFELIZ DEL PUEBLO — LUIS SANDRINI	EL FABRICANTE DE ESTRELLAS — PEPE ARIAS
REGALO DE REYES — SARA GARCIA.	LUNA DE MIEL EN RIO — CATITA
LA MAESTRITA DE LOS OBREROS — DELIA GARCES	TANGO QUE SANGRA — HUGO DEL CARRIL.
CUANDO CANTA EL CORAZON — HUGO DEL CARRIL	VEINTE AÑOS Y UNA NOCHE — PEDRO LOPEZ LAGAR.
PAJAROS BOBOS — LAUREL Y HARDY	PELUQUERIA DE SEÑORAS — LUIS SANDRINI.
LA JUSTICIA DE PANCHO VILLA — VICENTE PADULA	EL TANGO EN BROADWAY — CARLOS GARDEL.
SU PRIMER BAILE — MARIA DUVAL	LA PIEL DE ZAPA — HUGO DEL CARRIL.
AVE SIN RUMBO — ARTURO DE CORDOVA.	MUJERES Y TOROS — CONCHITA CINTRON.
DOS CORAZONES Y UN TANGO — ORQUESTA ANDRES FALGAS.	MI FORTUNA POR UN NIETO — OLINDA BOZAN.
LA CASA DE LOS MILLONES — LUIS SANDRINI.	PAL OTRO LADO — LA DESIDERIA.
NACIDO PARA EL TANGO — HUGO DEL CARRIL.	TANGO BAR — CARLOS GARDEL.
EN UN BURRO, TRES BATURROS — SARA GARCIA.	LA CASA VACIA — ALEJANDRO FLORES.
AMAR ES VIVIR — MALU GATICA.	PASION Y MUERTE DE N. S. J. C. — EL DRAMA SACRO

EN PROGRAMACION INMEDIATA! RESERVE SUS FECHAS!
"IDEAL FILMS"
HUSID, MONTEVERDE y CIA. LTDA.
BANDERA 140 F. OFICINA 1 FONO 80128 SANTIAGO

"Lassie", en film que da hoy el Club de Señoras

Desde hoy exhibirá el Rotativo Club de Señoras, una de las más notables películas Metro Goldwyn Mayer, que tiene como personaje central la actuación casi humana de la perra "Lassie".

Elizabeth Taylor, Tom Drake y Frank Morgan tienen a su cargo los roles destacados en este film en tecnicolor, que desde hoy presenta la sala de la calle Monjitas.

NUEVO PROGRAMA DOBLE EN EL CINE BAQUEDANO

"La viuda alegre", con su música y canciones, cobra en la versión fílmica que presenta la Metro Goldwyn Mayer un aspecto de emoción, alegría y grandiosidad.

La interpretación está a cargo de Maurice Chevaller y Jeanette MacDonald.

"Almas en la hoguera", el film de la 28th Century Fox, un drama intenso que llega hasta el corazón de esforzados hombres de hierro, está interpretado por Gregory Peck, secundado por actores como Millard Mitchell, Dean Jagger, Paul Stewart y el jovencito Robert Arthur.

Estas cintas forman el programa doble que exhibe desde mañana el Teatro Baquedano.

HERMOGENES MENDEZ, NUEVAMENTE EN RADIO

Hermógenes Méndez actor chileno, está en conversaciones con algunas emisoras para volver a las actividades radiales con el programa que escribe y dirige "Chile, su gente y su música".

Méndez, que en la actualidad es profesor del teatro de la Escuela Experimental de Cultura Popular "Pedro Aguirre Cerda", se alejó de las labores del teatro profesional, y de la radio para dedicarse a preparar el examen de profesor en propiedad, que exige el Ministerio de Educación a los profesores especiales. En efecto, a fines de enero, Hermógenes Méndez rindió su examen en la Escuela Normal Abelardo Núñez, siendo aprobado.

SEDAS
SELECCIONADAS
Aproveche nuestro servicio de reembolsos a provincias sin recargo
PRECIOS DE FABRICA:
Rayón estampado inarrugable . . . . $ 118.—
Gabardina de Crépe y Rayón . . . . . 120.—
Lanilla Sedylan a cuadros . . . . . 125.—
Tafetán finísimo . . 175.—
Fantasías para trajes de noche, desde . . 250.—
SOLICITE MUESTRAS SIN COMPROMISO
SAN DIEGO 555
— SANTIAGO —

"LA INVASION DE MONGO", EN EL ECRAN DEL TEATRO MIAMI

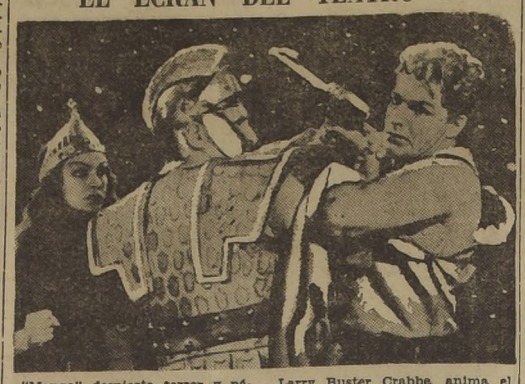

"Mongo" despierta terror y pánico en la humanidad. Y todo ello a través de una película Universal que no puede contemplarse sin que se clave en el público la garra de la emoción. Hay mundos desconocidos que se presentan con fieras cuya sola vista produce escalofríos. Es una mezcla de la historia y de la prehistoria.

Larry Buster Crabbe anima el papel de Flash Gordon, el personaje de la célebre historieta de dibujo que ahora se entrega directamente al público, en versión fílmica.

El Miami ha programado esta producción desde el jueves próximo.

En el Opera darán "La vuelta de Don Quijote"

Se aproxima la fecha del estreno de al obra de Sergio Briceño W., (Premio Municipal de Teatro) "La vuelta de don Quijote", y sobre la cual algunos juicios que la señalan como una de las mejores piezas de teatro, escrita en estos últimos tiempos.

"Don Quijote" estará representado por el actor español de carácter, Agustín Orrequia, y Sancho Panza estará a cargo de Rafael Catalán, uno de los buenos directores y actores del teatro español.

Selección de cintas con Laurel y Hardy

Stan Laurel y Oliver Hardy hacen de las suyas en cuatro divertidas comedias que forman el programa que ofrecerá el Miami, y que permiten a estos bufos la total expresión de esa picardía simpática que les es característica.

Este festival ha reunido, con un adecuado criterio de selección los pasajes más hilarantes de esta pareja cómica del cine.

SILLAS DE PASEO
y velocípedos cómprelos más baratos en la fábrica:
V. BLANCO VIEL
N.o 1202
GRAN AVENIDA
PARADERO 10

TAPICERIA DE AUTOMOVILES
JUAN VERGARA A.
Se hace toda clase de tapicería y fundas. Gran surtido Nylon y petate. Ajuste de puertas. Cambio de cremalleras y correderas para vidrio. Cambio vidrio inastillable. Arreglos de chapas. Manillas con llaves. Pisos de goma, etc. Todo trabajo se entrega en el día.
DIEZ DE JULIO N.o 365
(Interior) — TELEFONO 35320

Dos films de "Columbia" en el Teatro Normandie

El estreno absoluto de una hilarante comedia y la reposición de un drama, forman el programa doble de jerarquía que Columbia Pictures presenta desde el martes próximo en la pantalla del Teatro Normandie. En efecto "Rindete, amor mío" tiene una simpática base argumental. Actuúan en este film Lucille Ball con William Holden y un seleccionado conjunto.

"Almas desnudas", en la cual James Mason y Joan Bennett cumplen una de sus más efectivas interpretaciones en una trama de contenido dramático, es otra película del sello Columbia que se exhibe desde el martes en el Normandie.

DELIA GARCES Y ALBERTO ZAVALIA LLEGARAN MAÑANA A ESTA CAPITAL

Mañana debe llegar a esta capital por el "Interamericano" de la Panagra" la conocida estrella cinematográfica y actriz teatral argentina Delia Garcés acompañada de su esposo el conocido actor Alberto de Zavalía, director artístico del elenco de comedias que se presentará el viernes por la noche en el Municipal.

La llegada de la joven actriz argentina ha despertado en el ambiente entusiasta expectación se le prepara a su arribo a Santiago un cariñoso homenaje en el que estarán presente artistas de cine y teatro.

"El balcón de Julieta" de Zavalía y Elizalde, se ha elegido para la "Premiere" del viernes. La pieza fué escrita especialmente para Delia Garcés, y su estreno en Buenos Aires señaló todo un suceso.

¿Cómo, que no escucha bien la transmisión de los Juegas Panamericanos?
Pero señor deportista, si la culpa es suya. Mande reparar inmediatamente su receptor a
"RADIO SPORT"
donde le garantizan una reparación competente y seria.
Cocinas "Coleman" — Pilas y ampolletas para linternas —
Gran surtido en lámparas de velador.
"RADIO SPORT"
AV. MATTA 1121, casi esquina San Diego
MURIALDO HNOS.

AL COMERCIO

Con motivo de la Revista Económica de la Escuela Militar, las cuentas pendientes con el comercio deben presentarse en la Administración de Caja del Establecimiento, hasta el 28 de febrero de 1951.

LA DIRECCION.

GUIA DEL ESPECTADOR

LOS NUMEROS ENTRE PARENTESIS CORRESPONDEN AL DEL TELEFONO

TEATROS

DIEZ DE JULIO (31530).— Vermouth 19 y noche 22 horas: Espectáculos Burlesque

L'ATELIER (391074) —Vermouth 19 horas: Carlos III y Ana de Austria.

CINES

ALAMEDA (41254) — Rotativo: Raíces de pasión, Viuda y sabia, La hija del payaso y Serial.

ALCAZAR (80122).— Vermouth y noche: La torre blanca.

ALMAGRO (83425) — Rotativo: Raíces de pasión, El tigre de Kumaón, Carta de una enamorada y Serial.

AMERICA (52443) —Rotativo: A sangre fría, Singapore, Los niños nos miran y Serial.

ANDES (43811).— Rotativo: Esto ante todo, El último gansgter, La voz del honor y Serial.

AUDITORIUM (84688).—Matinée, vermouth y noche: Pagliacci.

AVENIDA MATTA (51455).— Rotativo: Lecho de rosas, El gran pecador y El diablo dorado.

BALMACEDA (88768) — Rotativo de 14 horas: Viva China, Los crímenes de medianoche y Serial.

BANDERA (89111).—Matinée, vermouth y noche: No llores más mi amor.

BAQUEDANO (85050).— Matinée, vermouth y noche: Honor de raza, Amor ciego y Noticiarios.

BLANCO ENCALADA (91787) — Rotativo: La pequeña madrecita, El tigre de Kumaón, Hombres de presa y Serial.

BRASIL (80306) - Vermouth y noche: Treinta segundos de amor y El gran amor de Becker.

CAPITOL (89581) — Rotativo: La diosa arrodillada, Caballero nocturno y Nace una canción.

CARRERA (86685).— Rotativo: de 14 horas: Viva China y Crímenes de medianoche.

CAUPOLICAN (85912).— Rotativo: El regreso de aquél hombre, Rompe nubes y Fulmos los sacrificados.

CENTRAL (33555).— Matinée, vermouth y noche: La torre blanca.

CERVANTES (88569).—Matinée, vermouth y noche: Miranda.

CLUB DE SEÑORAS (33550).— Rotativo de 14.15 horas: El valor de Lassaye.

COLISEO (89075). — Rotativo: Mujercitas, Río Sangriento, Viva China y Serial.

COLON (90577).— Rotativo. El ahijado de la muerte, Al calor de la rumba, Arsénico y encaje antiguo y Serial.

CONTINENTAL (60735).— Matinée, vermouth y noche: La culpa la tuvo el otro.

COUSIÑO (50657) — Rotativo La séptima cruz, Balalaika, Adios pampa mía y Serial.

CHILE (60728) - Rotativo: Nace una canción, Caballero nocturno y Mala hembra.

DELICIAS (91941).— Rotativo. En el viejo Chicago, Guadalcanal y El pantano de la muerte.

DIECIOCHO (83778).— Rotativo: Siempre un caballero, Angel de maldad, Casi un paraíso y Serial.

EL GOLF (488 y 257) — Vermouth y noche: La culpa la tuvo el otro.

ESMERALDA (64303).— Rotativo: Alma de bohemio, Sangre y plata y Seriales.

FLORIDA (34289).— Matinée, vermouth y noche: Las aventuras del Capitán Scott.

HOLLYWOOD (42389) vermoth y noche: Muerte en el corazón, Amor en las sombras y Botando un millón.

IDEAL CINEMA (92188).— Rotativo: Morenita clara, El rey del rancho y La barca de oro.

IMPERIAL (51112) - Rotativo Caballero nocturno, Morenita clara y Don Fulgencio.

IMPERIO (32627). — Matinée. vermouth y noche: Festival de Walt Disney.

ITALIA (41883) — Rotativo: Dulce hechizo, El gran pecador, Crímenes de medianoche y Serial.

INDEPENDENCIA (62702).— Rotativo: Al sur de San Luis, La muerte por testigo, El diamante del Maharajá, La maja de los cantares y Serial.

LIBERTAD (86281) — Rotativo: Morenita clara, Que Dios me perdone, El horizonte en llamas y Agregados.

LO OVALLE (253). La Cisterna. Rotativo: Cruel es mi destino, En busca de marido y La novela de un joven pobre.

LO FRANCO (92705).—Rotativo: El diablo dorado, A la sombra del puente y Tarzán y las sirenas.

LUX (87630).— Rotativo: de 11 horas: Con todo el alma y Noticiarios.

MANUEL RODRIGUEZ (66959) — Rotativo: Las Dolly Sister, El beso de la muerte, Treinta segundos sobre Tokio y Serial.

MAJESTIC G Av 3372 (50151). Rotativo: Don Fulgencio, Marihuana y A La Habana me voy.

MARCONI (42867). — Vermouth y noche: Mi rosa silvestre y Caravana.

MIAMI (85315) — Rotativo: de 11 horas: Tanger y Serial.

METRO (83361). — Matinée, vespertina, vermouth y noche: La mano negra.

MINERVA (91464).— Rotativo: Nace una canción, Los chicos crecen, Tarzán y las sirenas y Serial.

MIRAFLORES (30909) — Rotativo: El inspector general y Las aventuras de Don Juan.

MONUMENTAL (91555) — Rotativo: El circo, Siempre en mi corazón, Los últimos días de Pompeya y Seriales.

NACIONAL (63568) - Rotativo María Antonieta, La venganza de Frank Jemes, Sangre y plata y Serial.

NORMANDIE (87749) — Matinée, vermouth y noche: Dulce hechizo y Tráfico de muerte.

NOVEDADES (94594) —Rotativo Camino a Río, En las garras de la intriga, Pasiones que enloquecen y Seriales.

ÑUÑOA (43152) - Rotativo Caballero nocturno, Morenita clara, El inspector general y Serial.

O'HIGGINS (88929) — Rotativo: Las Dolly Sister, Treinta segundos sobre Tokio, El beso de la muerte y Seriales.

OPERA (30176) — Rotativo: de 11 horas: Mi cara mitad y Agregados.

ORIENTE (91345).— Vermouth y noche: Miranda.

PLAZA (84714). — Matinee vespertina, vermouth y noche Calles de Laredo y Agregados.

PORTUGAL (34816) - Rotativo Don Juan tenorio, La rubia Mireya y Serial.

PRAT (Ex Franklin). (53240).— Rotativo: La estirpe del dragón, Novio, marido y amante, Tres tontos sabios y Serial.

PRINCESA (85205) - Rotativo Caballero nocturno, La diosa arrodillada y Nace una canción.

PRINCIPAL (30611) — Rotativo de 11 horas: Noticiarios, Cortos, Descriptivas, Dibujos y Serial.

PROVIDENCIA (46073) — Rotativo: La espada, Morenita clara y Caballero nocturno.

REAL (65555) —Matinée vermouth y noche: El General murió al amanecer.

REPUBLICA (93613) - Rotativo Nace una canción, Los chicos crecen, Fiel a tu recuerdo y Agregados.

RECOLETA (63674) — Rotativo: Los tres mosqueteros, Escuela de sirenas, Dulce hechizo y Serial.

REX (31143 y 31144) — Matinée vermouth y noche: La marca de las furias.

RIALTO (41667) - Rotativo Nace una canción, Los chicos crecen, Tarzán y las sirenas y Agregados.

ROXY (30809) — Rotativo — de 11 horas: Dedos de seda y Serial.

SAN MIGUEL (51902) - Rotativo: Alma rebelde, Conflicto sentimental, Un paseo en el aire y Serial.

SANTA LUCIA (36666).— Matinée, vermouth y noche: La culpa la tuvo el otro.

SANTIAGO (32888) — Matinee, vermouth y noche: Una gallega en México.

SELECTA (92194) — Rotativo: El rey del rancho, El diablo dorado, Lecho de rosas y Serial.

VALENCIA (61557) — Rotativo: La pequeña madrecita, Pasión diabólica, Un gran tipo y Serial.

VICTORIA (29021) — Rotativo de 13 horas: La rosa negra.

SANTOS DE HOY
ALEJANDRO

SANTOS DE MAÑANA
GABRIEL DE DOLORES

BOLETIN DEL TIEMPO

MINISTERIO DE DEFENSA NACIONAL

(Redactado a las 20 horas del día 25 de febrero de 1951)

Buen tiempo, con nubosidades locales en la región norte y extremo sur, se observó en todo el país.

APRECIACION GENERAL

Seguirán las buenas condiciones atmosféricas en la mayor parte del país. En la parte más austral, se espera cambio favorable.
ARICA A COQUIMBO: Bueno. Nublados locales y parciales. Probables neblinas matinales. Vientos del suroeste y oeste.
ACONCAGUA A MAULE: Bueno. Probables nubosidades en el litoral. Vientos del suroeste.
CORDILLERA CENTRAL: Bueno.
ÑUBLE A CHILOE: Bueno. Algo nuboso. Vientos del sur y suroeste.
GUAFO A EVANGELISTAS: Nublados locales y parciales. Vientos del sur. Tendencia a perturbarse con vientos del noroeste en la parte sur.
PUNTA ARENAS: Nuboso.

INFORMACIONES DE SANTIAGO

TEMPERATURA DEL AIRE (día 25).— Máxima: 28.5 grados a las 16 horas; mínima: 9.6 grados a las 7 horas.
HUMEDAD RELATIVA DEL AIRE (día 25).— Máxima: 88 o|o a las 7 horas; mínima: 27 o|o a las 16 horas.
SOL (día 26).— Sale: a las 6.28 horas; puesta: a las 19.24 horas.
LUNA (día 26).— Sale: a las 22.02 horas; puesta: a las 11.21 horas; fase: cuarto menguante el 28 del presente.

Oficina Meteorológica de Chile
Sección Previsión del Tiempo
Fono: 90753

TURNO DE BOTICAS

(SEMANA DEL 24 DE FEBRERO AL 3 DE MARZO DE 1951)

FARMACIA:	UBICACION:	FARMACIA:	UBICACION:
Tello	Bandera 628	Arredondo	Gran Avenida 8039
Jaque	Mapocho 5080	Contador	Independencia 2668
Popular	San Pablo 3855	Santa-Elena	Nueva de Matte 332
Arcaya	Los Muermos 202	City	Independencia 572
Belgrado	Rosas 2302	Bulnes	A. Maceo 279 (Renca)
Chacabuco	Chacabuco 64	Castillo	Loreto 162
San Ignacio	Alameda 1500	San Cristóbal	Recoleta 997
Tucapel	San Alfonso 1005	Centenario	Recoleta 2298
Esmeralda	San Diego 991	P. de Valdivia	P. de Valdivia 650
Merced	Merced 401	El Golf	R. Sánchez 951
Arauco	Arauco 1071	Sta. Isabel	Santa Isabel 301
Nacional	Portugal 1399	Babel	Diagonal Galileo 3710
Morax	Vergara Montt 1688	La Reina	Avda. Larraín 6208
Canifrú	Edo. Valledor 3801	C. Macul	J. P. Alessandri 3120
Carmen Mena	Carmen Mena 418		

NOTA.— De acuerdo con el Art. 61 del Reglamento de Farmacias, el turno nocturno es sólo para el despacho de recetas y el expendio de medicamentos de urgencia, y ser; atendido, después de las 21 horas, por la rejilla correspondiente.

FARMACIA DE TURNO PERMANENTE HASTA LA UNA DE LA MADRUGADA
Andrade
DELICIAS 2902-FONO: 92340

Agencia de "LA NACION"
ROBERTO CARRASCO O.
MAULE N.o 1006

1.—ALHAJAS, JOYAS.

COMPRAMOS ORO, joyas, brillantes, plata, monedas antiguas, supero cualquiera oferta. Ahumada 68. 5 Jl.-

FRANCISCO PONS, Joyería. Relojes. Moneda 1168. Compramos joyas, brillantes, oro. Compostura de relojes. Garantía. Seriedad. Rapidez. Atendido por dueño profesional. Teléfono 81827. H|A

PRENDEDORES, anillos, aros a $ 86, docena. Gran surtido de fantasías. Anillos, pulseras, cadenas, cruces, medallas, aros; prendedores venta de piedras, por docenas, peinetas, etcétera. Importación directa de collares perla. Precios especiales a comerciantes. Ventas por mayor y menor. Se remiten reembolsos. Grandes descuentos a mayoristas. Casa Gorab. Rosas 1148. Santiago H|A

ALHAJAS. Toda clase fabricamos. Comerciantes, precios especiales. Argollas para novios. Casa Rivera San Pablo 2247. H|A

¡¡¡FANTASIAS!!! Surtido completo. Precios sin competencia. Casa de fantasías "Ignacio". Rosas 1184, esquina Morandé. H|A.

NO CONFUNDA la dirección: Rosas 1184, esquina Morandé. Casa de fantasías "Ignacio". H|A.

¡¡¡CASA DE fantasías "Ignacio". Rosas 1184, esquina Morandé, tienda chica, tiene pocos gastos, así vende perlas, collares, fantasías, perlas sumamente baratos!!! H|A.

¡¡¡ANTES de comprar fantasías consulte nuestros precios!!! Casa de fantasías "Ignacio". Rosas 1184, esq. Morandé. H|A.

¡¡¡PERLAS, collares, $ 80, cada vuelta!!! Casa de fantasías "Ignacio". Rosas 1184 esquina Morandé. H|A.

¡¡¡PRENDEDORES!!! surtido completo. Precios sin competencia. Casa de fantasías "Ignacio". Rosas 1184 esquina Morandé. H|A.

¡¡¡PIEDRAS para fantasías en todos colores y tamaños!!! Casa de fantasías "Ignacio". Rosas 1184, esq. Morandé. H|A.

NO PIERDA esta ocasión. Si por acaso necesita artículos de fantasía, consulte antes a Casa de Fantasías "Ignacio". Gran surtido de piedras de todos los colores y tamaños. Descuento especial para comerciantes. No confunda la dirección: Rosas 1184 esquina Morandé. H|A.

COLLARES de 1 vuelta a $ 75.— Collares de 2 vueltas $ 170.— Juegos de aros y prendedores con cajita $ 15.— Pulseras desde $ 15.— Anillos desde $ 25.— Casa Gorab. Rosas 1148. Santiago. Ventas por mayor y menor. H|A.

¡NOVIOS! argollas oro 14 y 18 quilates, macizas, grabadas, desde $ 800 par. San Diego 780. Relojería Sportman. 6 M.

COMPRAMOS: Joyas, brillantes, boletos empeño, objetos arte, marfiles, cristales. Pagamos los mejores precios. Superamos ofertas. Ahumada 88, esquina Nueva York. 1.o Mz

¡¡¡SEÑORA!!! No bote su prendedor. La Casa de Fantasías "Ignacio" se lo deja como nuevo a costos muy bajos. Se hila también collares. Doramos y plateamos toda clase de fantasía. La persona que se presente con este aviso, le haremos un 10 o|o de descuento. Rosas 1184 esquina Morandé. H|A.

¡¡¡FANTASIAS. Fantasías. Fantasías!!! Casa de Fantasías "Ignacio", Rosas 1184, Santiago, ofrece: Arroz con piedra, $ 40 la docena; Mosquitas, $ 140 la docena; Collares, $ 70 la vuelta; Collares largos, $ 240 y $ 280; Collares largos con terminación, $ 320. ¡Pida catálogo con nuestros precios bajísimos. Sin compromiso alguno, gratis! Despachamos a provincia contra reembolso. En el caso, que no le guste a Ud. la mercadería, cambiamos por una otra. Casa de Fantasías "Ignacio". Rosas 1184. Santiago. H|A.

COMPRO oro y plata, pago buenos precios. Alameda 846. 2 Mz.

¡NOVIOS! para argollas. Fábrica Sostin. Nueva York N.o 66. 2 Mz.

2.—ARBOLES, PLANTAS.

SEÑOR FRUTICULTOR: No deje a la casualidad la polinización de sus frutales. Asegure su producción con un colmenar moderno en su huerto. Colmenares Santa Inés. Curicó. 1-N-.

NOGALES muy viejos en trozos, compramos, pagando buenos precios. Pedir datos: Santo Domingo 1261. teléfono 88665. 30-A.-

CRIADERO "MAIPO" ofrece olivos, citrus, paltos, etc., lo mejor de la zona. Aurelio Barrientos. Buin-Maipo. 12-Mzo-.

3.—ARMAS, CAZA, PESCA.

POLVORA DUPONT, fulminantes. Escopetas, Rifles Balas, Peters. Armería "San Diego". San Diego 89. 14-Jn.

VENDO PISTOLA alemana, marca Walther, calibre 7.65 m|m. Modelo P. P. K. Precio $ 6.000.— Avenida Francisco Pizarro 2158, (San Eugenio). 26 F.

4.—ARTICULOS PARA CABALLEROS.—

LA AFRICANA, Confecciones finas: Caballeros, jóvenes, niños. Esmeralda 874. Santiago. 21 Jn.-

CREDITOS, Confecciones para caballeros. Esmeralda 885, entrepiso. 21-Jn.

NOVIOS. Padrinos. Invitados. Para lutos, ceremonias, matrimonios, arrienden en Casa Util, San Isidro 618. Chaqués, fracs, smokings, ternos negros, sombreros de copa, tongos, etc. 26 F.-

CASIMIRES Oveja Tomé. Enorme surtido a precios antiguos. Depósito Santo Domingo 1074. ¡Donde saluda la Oveja! H|A

CONSUMA la Supercaluga Nacional. Industria casera. Compreia a su propio distribuidor Carlos Aravena N|O

$ 248. PIJAMAS de hombres, sanforizados. San Francisco 1434. 28 F.

5.—ARTICULOS PARA DAMAS.

CONSUMA la Supercaluga Nacional Industria Casera. Compreia a su propio distribuidor: Carlos Aravena. N|O

CASIMIRES Oveja Tomé. Enorme surtido a precios antiguos. Depósito Santo Domingo 1074 ¡Donde saluda la Oveja! H|A

HORMAS y plot de sombreros, se venden. Mac Iver 579. 1.o Mz.

VENDESE traje novia completo, organza. Talla 44. Fono 46109. 26 F.

VENDO tres abrigos nutria negra y tres café, corte moderno. Libertad 644. 28 F.

COMPOSTURAS de abrigos de pieles, transformaciones, teñidos y curtidos. Libertad 644. 28 F.

SEÑORITAS interesadas actuar en cintas cinematográficas. Soliciten pormenores a Cinermo Film. Correo 21. 2 Mz.

6.—ARTICULOS PARA NIÑOS.

CONSUMA la Supercaluga Nacional Industria Casera. Compreia a su propio distribuidor: Carlos Aravena N|O

MUEBLES PARA Niños. Ahorre 100 o|o, comprando en Fábrica "Dumbo". Marquesitas baranda Duco, lavables 390 pesos. Extenso surtido. Ventas por mayor y menor. Marín 171 Teléfono: 31124. 21-Jl.-

7.—ARTICULOS PARA EL HOGAR.

TE IMPORTADO reemplaza el delicioso "Mi Mi", en el Desayuno, Almuerzo y Comida. Paquete: $ 4. Santo Domingo 1022. 31-D.-51

CONSUMA la Supercaluga Nacional Industria Casera. Compreia a su propio distribuidor Carlos Aravena. N|O

PASSATE OGGI in Irene Ariztía 827 (Fronte al "Capri", per San Antonio), a comperare i deliziosi "Cappeletti" e le Tagliatelle alla Bolognese —¡Le Migliori del Cile!—, con salsa di carne o Pesto alla Genovese. Preparerete un Pranzetto squisito! P. 28 F.

DISFRACES Loza, servicio, alfombras, cortinas. Arrienda. Casa Util San Isidro 618 26 F.-

¡¡COLEGIALES!! "Colchonería Francesa". Refacciona colchones, domicilio. San Diego 9. Fono 86259. 30 Mz.

TARZAN — (2928) — ¿Atrapados? — Por Edgar Rice Burroughs

RAMONA

Por Lino Palacio

7.—ARTICULOS PARA EL HOGAR.

VENDESE, Catres de bronce. Domingo Santa María 1519. (Independencia). 26 F.

7 a.—ARTICULOS PARA EL CAMPO.

"LA SUREÑA" de Jilberto Zúñiga. Vende monturas chilenas e inglesas. Gálvez 645. 20-F-52

8.—ARRIENDOS OFRECIDOS.

ARRIENDO pieza independiente. Santa Elena 1264.

ARRIENDO pieza con o sin muebles a persona sola, muy central. Fono 62280. 28 F.

ARRENDARE casitas, piezas, matrimonios, niños, derecho cocinar. Tengo arrendatarios pagan religiosamente. Gálvez 1165. 5 M.

PIEZAS con pensión, aceite, prefiero matrimonios con niños. Lira 81. Teléfono 31531. 1.o Mz.

ARRIENDANSE REGIOS departamentos independientes a la calle; especiales para matrimonios o profesionales. Teléfono 66027. 26 F.

SE ARRIENDA Piezas con o sin pensión Teléfono Arturo Prat 1180. H|A

PIEZAS AMPLIAS, centralísimas. Alameda 1414. 14 M.

MATRIMONIOS: Piezas, pensión. Lira 170. 26 F.

LINDA PIEZA c|p. chalet moderno, agua caliente, teléfono, buena movilización puerta, arriendo 1 o 2 señoritas honorables, única arrendataria. San Ignacio 1490. 27 F.

$ 700. PENSION y pieza chica. Compañía 2272. Departamento B. 1.o Mz.

ARRIENDO casa, cinco piezas, General Brayer 110, (Quinta Normal). 26 F.

HUERFANOS 1658, buenos bajos, piezas, departamentos, sin pensión, cocina. 1.o Mz.

9.—ARRIENDOS BUSCADOS.

ARRIENDO casa o departamento primer piso, cuatro dormitorios, dependencias. Sector Manuel Rodríguez, García Reyes, Sto. Domingo, Alameda, Sazié. Dirigirse a: D. S. S., Casilla 81-D. 28 F.

PROFESOR Venegas Salas, Gálvez 1165, necesita casita barata, departamento para matrimonio solo, sureño; otra: Matrimonio con tres hijos, bien educaditos. 26 F.

10.—AUTOMOVILES, NEUMATICOS.

ESTACION de Servicio de Radiadores "Pedrero". Radiadores nuevos y usados, para toda marca de autos y camiones. Surtido completo de repuestos. Matucana 61. Fono 95040. H|A

VENTA DE RESORTES, hojas madres y hojas sueltas para camiones y autos. Pitones, bujes, abrazaderas de todas las medidas pasadores y candados completos. Cuevas 875. 6-J.-

CAJA DE cambios, auto Ford 85 H. P. Vendo. Desarmaduría Ford. Alameda 2221. Fono 84458. 26 F.

RADIADORES nuevos y usados, para automóviles y camiones Ford del año 29 al 50. Alameda 2221. Teléfono 84458. 26 F.

FILTROS para carburadores, tubos escape, silenciadores, nuevos y usados, vendemos barato. Desarmaduría Ford. Alameda 2221. Teléfono 84458. 26 F.

DESARMADURIA Ford. Alameda 2221. Teléfono 84458. Ofrece un gran surtido en repuestos para automóviles y camiones Ford modelo 1928 al 1950. 26 F.

ARREGLAMOS cuenta-kilómetros amperímetros y marcadores para autos y camiones. Entregamos garantidos. Alameda 2221. Teléfono 84458. 26 F.

DESARMADURIA Ford. Gran surtido en repuestos. Compro autos y camiones. Alameda 2221. Teléfono 84458 26 F

BATERIAS nuevas y de ocasión garantizadas desde $ 1.000. Recambio y embobinados de dinamos, toda marca, a $ 200. Arístides Molina V. Avda. General Bustamante 663. 1.o Mz.

FABRICA de parrillas para techo automóviles, buenas, bonitas, baratas. Entregamos colocadas, gran surtido existencia todos los modelos, también medidas especiales. Precios para comerciantes. Alameda 2221. Teléfono 84458. 26 F

CARPAS para camiones, camionetas. También recibo hechuras composturas. Fábrica San Diego 1381. 18-Jn.-

RADIADORES y panales "Wirolit", sistema tubular V-8, para cualquier marca y modelo de automóviles y camiones, garantizados. Cuevas 1763. Fono 52369. H|A.

CAMIONETA compro 1936 adelante, doy parte pago, buena camioneta 1930. $ 10.000. al contado, saldo convencional, también daría Incubadora para 600 huevos. San Ignacio 1490. 27 F.

¿QUIERE VENDER su automóvil, señor, o comprar otro? Avenida B O'Higgins 1340 H|A

CARROCERIAS CERRADAS Ford 1929, vendo tres. Desamarduría Ford. Alameda 2221. Fono 84458. 26 F.

NO SE CANSE buscando repuestos, venga directamente a comprar en Desarmaduría Ford, Alameda 2221. Teléfono 84458. 26 F.

10.—AUTOMOVILES, NEUMATICOS.

¡AMORTIGUADORES! Arreglo toda marca. Lincoln 3158. fono 91442 16-Myo.-

11.—AVES, ANIMALES, PAJAROS.

COLMENAS modernas, Cera Estampada, Reinas finas italianas, Núcleos, etc. Pidalos a Colmenares Santa Inés Curicó. 1-N.-51

PECES hermosos colores, variedades para decorados, interiores, acuarios, plantas. Carrera Pinto 2040. Teléfono 492073. 7 Mz.

CRIADERO San Adolfo. Especializado en raza Leghorn, ofrece pollas de dos meses y pollitos de un día, descendientes de reproductores seleccionados por alta postura. Casilla 63. Teléfono 3. San Bernardo. 19 Mz.

CAPONIZO pollos. Avenida Francia 1146. 26 Mz

12.a—BELLEZA Y PEINADOS DE SEÑORAS

EL PROVEEDOR de los salones de belleza: Federico Schnell. Merced 770. Interior. 28-S.-5

13.—COMPRAVENTA.

COMPRO diez toneladas garbanzos chicos. Casilla 1280. 25-Jl-

COMPRO baño enlozado, pago bien, negocio rápido. Teléfono 35416. 8 Mz.

MALETAS. Precios Fábrica. San Pablo 2602. 12 Mz.

¿DESEA VENDER sus muebles? Llame al teléfono 35415. Disponemos competente comprador que pagará el precio máximo, por dormitorios, comedores, living, catres, colchones, baños enlozados, cocinas, máquinas coser diferentes objetos. Negocio rápido. Teléfono 35415. 8 Mz

CANDELABROS grandes, espejos, diferentes objetos antiguos, muebles caoba, porcelanas, compro en cualquier estado, pago bien, negocio rápido. Teléfono 35415. 11 Mz.

$ 1.500. ESTANTERIA y mostrador. Vendo, Galería Alessandri. Local 34. 27 F.

INCUBADORAS para 600 huevos, vendo con facilidades de pago. San Ignacio 1490. 27 F.

COMPRAMOS mármol, planchas y pedazos, blanco y plomo. Atendemos órdenes a domicilio, inmediatamente. Superamos cualquier oferta. San Pablo 1687, casi esquina Riquelme. Teléfonos: 84547-65667. 2 M.

14.—CONSEJOS UTILES

LIMPIO certificados antecedentes. Gálvez 1165. 5 M.

OCUPACION inmediatamente, aceptándola. Gálvez 1165. 5 M.

CASIMIRES Oveja Tomé. Enorme surtido a precios antiguos. Depósito Santo Domingo 1074. ¡Donde saluda la Oveja! H|A

CASIMIRES Oveja Tomé. Enorme surtido a precios antiguos. Depósito Santo Domingo 1074. ¡Donde saluda la Oveja! H|A

SEÑORITAS Colegialas. La Clínica de Sombreros, les deja nuevo su sombrero. Mac Iver 579. Fono 35106. 6 Mz.

17.—DIVERSOS.

CAFE DE higos "La Brasileña". Venta almacenes. 25-Jl-51

CASA UTIL, en San Isidro 618, arrienda bellos trajes. Primera Comunión. Además ternos azules, negros, blancos fracs, smokings para niños. 26 F.-

BILLARES Billas, cualquier estado, compro. Casilla 96. 16 Myo.

¡FIERROS! ¡Cañerías! Usados y nuevos, vendo Chacabuco 74. 16-Myo-

ALTOS PRECIOS compramos contado máquinas coser, escribir radios, joyas, muebles, boletos empeño. Rapidez. Arturo Prat 10. Teléfono 60682 15-M.

TOME SUBSTITUTO café "La Chilenita". ¡Más sano que café! 26-Jl-

COMPRAMOS dentaduras, dientes sueltos usados, oro, joyas, plata monedas antiguas. Ahumada 88. 5-Jl-

PARCHES invisibles, en calzado. Eleuterio Ramírez 1136. 9 E.-52

VENDO GUANO de cabra por carros completos, es un abono muy bueno, pedido: Libertad 9 A. o Sociedad El Tattersall, Santiago. 1.o Mz

A BARES, Hoteles. Fuentes Soda Quintas. Ofrecemos. Nuestro surtido de: copas, vasos, jarros. Todo artículo cristal. En nuestro Taller. Eyzaguirre 1048. 1.o Mz.

CALZADO sobre medida. Mario Rodríguez A., Galería Alessandri. Local 34. 27 F.

PERMUTO empleo, grado 16 del Estatuto Administrativo, actual planta permanente de la Administración Pública, con renta anual de $ 84.000, por cualquier otro empleo fiscal, en cualquier punto del país. Dirección: A. D. M., Casilla 251. Linares. 28 F.

CASIMIRES Oveja Tomé. Enorme surtido a precios antiguos. Depósito Santo Domingo 1074. ¡Donde saluda la Oveja! H|A

18.—EDUCACION.—

CONTABILIDAD: Ramos Preparación Comercial. Sección Femenina, independiente. Ambiente selecto. Solicite prospecto. Instituto Moderno. Mac Iver 540 15 My.

INSTITUTO Venegas Salas, preparación para exámenes. Gálvez 1165. Otorga certificados. 5 M.

CORTE - CONFECCION. Empiezan cursos rápidos. Facilísimo, perfeccionado sistema. Instituto Moderno, Mac Iver 540. 15 My.

¡BACHILLERATO! ¡Cursos colectivos e individuales! Profesores Estado, en servicio liceos fiscales. San Antonio 28, 7.o piso. Departamento 75. Teléfono 61403. 16 Mz.

HUMANIDADES, Clases individuales o colectivas, todos los ramos. Preparación exámenes marzo. Profesores Estado. San Antonio 28, piso séptimo, departamento 75. Teléfono 61403. 16 Mz.

H. LONGFELLOW'S School. Colegio Coeducacional. Kindergarten. Preparatorias, Humanidades. Enseñanza en inglés y castellano, a cargo de profesores especializados. Matrícula abierta. Avenida Salvador 1913. Teléfono 492273. 16 Mz.

PEINADOS, Peluquería Artística, Permanentes. La mejor enseñanza completa, rápida. Diplomas: "Instituto Moderno". Mac Iver 540. 15 My.

ESCUELA Profesional Americana. Antes Castro. Las clases empiezan 5 de marzo: Corte, Confección, fácil, sólo necesita saber leer, escribir. Moda infantil, Sastrería para hombres. Camisería para caballero, curso rápido, hora conveniente. Carteras, guantes, sombreros para damas. Pida prospectos. Matrícula abierta. Lira 557. 4 Mz.

INTERNADO-HOGAR en el mejor clima, aire puro, vida y alimentación sanas. Kindergarten. Preparatorias. Humanidades. Exámenes válidos. Liceo Nacional de Llo Lleo. 24 Mz.

MATRICULA abierta: Modas, Corte y Confección. Cursos rápidos. Sistemas modernos. Profesora especialista. Alumnas confeccionan trajes primer mes. Lencería. Clases diurnas y nocturnas. Diplomas válidos. Academia Nacional de Corte y Confección. Rosas 1353. Teléfono 87174. 1.o Ab.

TAQUIGRAFIA Pitman perfecta, únicamente la obtendrá en cursos individuales de Academia Pitman. Compañía 1528. 20 Mz

PERFECCIONE su ortografía, clases absolutamente individuales, método sumamente fácil, eficiente, rápido. Academia Pitman Compañía 1528. 20 Mz.

LICEO "MANUEL Guzmán Maturana". Avenida España 91. Establecimiento cooperador de la Enseñanza del Estado, exámenes válidos. Especializado en la enseñanza de Preparatorias, pueden hacer dos años en uno. Atención de Kindergarten por buena maestra. Personal titulado, inglés en todos los cursos. Matrícula abierta. 31 Mz.

LICEO HISPANO, Compañía 2470. Fono 94709. Kindergarten, Preparatorias, Humanidades, recuperaciones, inglés, piano, danzas exámenes válidos. Ema de Palma. Directora. 15 My.

MATRICULA abierta, cursos, modas, corte confección, moda infantil. Lencería. Camisería. Enseñanza rápida, perfecta, garantida. Sistema moderno, facilísimo aprender. Atención esmerada por profesoras especializadas. Solicite prospectos. "Academia Fénix", Santo Domingo 1030 (cerca Puente). 12 Mz.

CURSOS completos de comercio: 8 ramos de preparación comercial. Enseñanza especial para personas que no han cursado humanidades. Enseñanza oral y por correspondencia. No se cobra matrícula. Puente 576. 4.o Piso. 2 Mz

MATRICULA abierta. Corte sastre. Cursos rápidos, económicos. Profesor especializado. También por correspondencia. Academia. "Fénix", Santo Domingo 1030. 26 Mz.

DACTILOGRAFIA. Garantizamos aprendizaje, 15 días. "Instituto Moderno". Mac Iver 540. 15 My.

CURSO COMPLETO Comercio, exclusivamente para señoritas, secretarias perfectas; matrícula limitada Compañía 1528. 20 Mz.

INGLES, aprenda perfectamente, con eminente profesor londinense. Métodos modernos. Academia Pitman. Compañía 1528. 20 Mz

IDIOMAS: Inglés, Francés, Latín, Alemán, clases individuales; semi-individuales, únicamente. Academia Pitman. Compañía 1528. 20 Mz

MATRICULA abierta. Escuelas "Díaz-Gascogne". Politécnicas Profesionales. Primeras, únicas, su clase en Chile. Fundadas en 1914. Enseñanza especial, fácil, rápida. Excelente Internado económico señoritas provincias. Pida prospectos. Ahora, únicamente en Monjitas 341. 7 M.

COLEGIO Particular "Ercilla". Alsino 5083. Exámenes válidos. Preparatorias completas. Inglés desde el Kinder. Niños y niñitas, desde 3 años. 16 Mz.

ACADEMIA AMERICANA. Corte, Confección. Lencería. Bordado máquina. Juguetes. Flores artificiales. Nueva York 61. 2.o Piso. 20 Mz.

18.—EDUCACION.

CASIMIRES oveja Tomé. Enorme surtido, a precios antiguos. Depósito Santo Domingo 1074. ¡Donde saluda la oveja! H|A.

"ARMANDINI". Academias especializadas. Peluquería Señoras. Diplomas. Facilidades. (Catorce años experiencia). Ahumada 131. Unicamente séptimo piso. Teléfono 63775. 20-F-52

PELUQUERIA Caballeros. Competente profesor. Ambiente decente. Diplomas válidos. Facilidades. "ACADEMIAS ARMANDINI". — Ahumada 131. Unicamente séptimo piso. Clases todo el año. 20-F-52

"ARMANDINI". Enseñanza perfecta: Permanentes, Peinados, Pinturas, Manicure, Corte. Profesorado especializado. "ACADEMIAS ARMANDINI". Ahumada 131. Unicamente séptimo piso. Teléfono 63775. 20-F-52

"ARMANDINI". Cursos rápidos alumnas provincias. Ultimos sistemas. Matrícula abierta todo el año. Clases todas horas. Ahumada 131. Unicamente séptimo piso. Teléfono 63775. 20-F-52

GRANJA Escolar "Ramón Freire", internado niñitos 5 a 8 años. Kindergarten. Preparatorias. 30 minutos Santiago. Ambiente familiar. Pleno campo. Matrícula limitada. Teléfono 63775. Casilla 4733. 20 A.

KINDERGARTEN. Musical. San Francisco 376. Matrícula abierta: Kindergarten, Cursos Primarios. Extensión Cultural. 25 Ab

INSTITUTO Comercial Selecto. Cursos completos de comercio. Comprenden Contabilidad, Taquigrafía, Redacción Comercial, Castellano, Dactilografía. Matrícula limitada. Solicite prospectos. Puente 576, 4.o piso. 2 Mz.

ESCUELA CHILE de Telegrafía eléctrica. Primera Escuela Particular con 31 años de existencia, ofrece a señoritas y jóvenes con tercer año de Humanidades los cursos (diurnos y nocturnos), de Telegrafía, Radiotelegrafía y Dactilografía. Solicite prospectos. Matrícula abierta. Bascuñán Guerrero 260. Fono 95404. 2 Mz.

INSTITUTO "Alonso Figueroa"; Catedral 1257. Acreditados cursos de Comercio para señoritas. También vespertinos, para empleados. Contabilidad, aritmética, redacción, taquigrafía, dactilografía, etc. Solicite prospectos 15 M.

SABER ES PODER. Siga Ud. un curso técnico breve en el Instituto Comercial Torrealba. Huérfanos 1734. Prepara: Contadores, Taquígrafos, Dactilógrafos. Auxiliares de Comercio. Sistema propio individual. Salas independientes para señoritas. Pida informes sobre nuestros cursos por correspondencia. a Casilla 3673. 1 o-S

CURSOS para empleados (19-21 horas). Ramos Comerciales. Recuperación. "Instituto Moderno". Mac Iver 540. 15 My.

CONTABILIDAD. Curso completo, eficiente, práctico, moderno. Academia Pitman. Compañía 1528. 20 Mz

INSTITUTO Mixto "Gumercinda Saavedra". Kindergarten, Preparatorias superiores, adelantan dos años en una. Humanidades. Alumnos especiales de más de 15 años en 1.o Humanidades. Externos, medio pupilos. Matrícula abierta. Profesores Pedagogos y normalistas. Exámenes madurez, repetición, etcétera. Clases empezarán en marzo. Independencia 723. 6 M.

CORTE, Moda Infantil. Lencería. Sastre. La mejor enseñanza práctica, moderna, económica. Facilidades. Instituto "Alonso Figueroa" Catedral 1257. 15 M

COLEGIO Nacional, Serrano 172-174. Kindergarten y Preparatorias para niñitos y niñitas. Internado Medio pupilaje, Externado. Servicio médico. Inglés desde Kindergarten. Exámenes válidos rendidos en el mismo Establecimiento. Profesores titulados con larga práctica en la enseñanza. El más económico internado para alumnos de seis a trece años. Alumnos que por razón de su edad estén muy atrasados se les avanzará dos años en uno, 37 años al servicio de los niños de Chile prestigian al Colegio Nacional. Matrícula abierta: 8.30 A. M. a 8 P. M. Clases: el 12 de marzo. 6 Mz.

INSTITUTO SANTIS. Matrícula abierta establecimiento serio y con años de prestigio. Elija una de esas lucrativas y decentes profesiones: Mecánica dental, radio, inglés, comercial y humanístico, dactilografía, taquigrafía, redacción comercial, sastrería, corte y confección, lencería, bordados; peinados: artísticos, permanentes, manicure, masaje facial. Estas profesiones sólo se las puede ofrecer el Instituto Santis, que cuenta con un buen profesorado titulado y larga experiencia universitaria. San Antonio 446, 2.o piso y 3|er piso. Teléfono 35566. Pida prospectos. 1.o Ag

¡OJO! Antes de matricularse usted en cualquier parte, infórmese bien primeramente. Grandes facilidades de pago. Enseñanza garantida, individual. Acreditadas Escuelas Politécnicas Profesionales "Díaz-Gascogne". Reconocidas Supremos Gobiernos Chile y República Argentina, (regia, centralísima) Teléfono 36856; únicamente en Monjitas 341 (antes Santo Domingo 670). Nuevos cursos rápidos: linda vista "Parque Forestal". Excelente Internado, económico Apresúrese. H|A.

PROFESOR Estado, hace clases: Matemáticas, Contabilidad y Taquigrafía Gregg. G. Keith. Teléfono 69061, Agustinas 1428. 12 Mz.

18.—EDUCACION.—

CURSOS Comerciales Pitman, solamente para señoritas. Dactilografía al tacto; Taquigrafía. Contabilidad. Redacción. Aritmética. Preparamos rápidamente. Secretarias. Taquígrafas. Dactilógrafas. Instituto Femenino. Estado 225. H|A.

DACTILOGRAFIA. Apréndala en 15 días, al tacto. Cursos económicos. Instituto "Alonso Figueroa" Catedral 1257 15 M.

LICEO EUROPEO. El mejor internado señoritas. Alameda 2266. Perfecciona, orienta, formación intelectual y moral educandos. Humanidades para señoritas. Preparatorias, Sección Infantil, niñitos y niñitas. Internas, mediopupilas, externas. Honrada labor educacional reconocida por el Estado. Exámenes válidos, rendidos mismo establecimiento. Enseñanza inglés, desde Sección Infantil. Danzas y ramos cultura artística. Matrícula abierta. 7 My.

CONTABILIDAD, leyes tributarias, clases particulares da Contador Registrado. Escribir: Clasificados 589. 4 Mz.

MODAS, Lencería. Bordados. Sombreros. Juguetes. Camisas de hombre. Moda Infantil. Sistema Camps. Cursos diurnos y nocturnos Instituto Femenino. Estado 225. H|A.

DACTILOGRAFIA al tacto, método moderno, perfecto, fácil, únicamente Academia Pitman. Compañía 1528. 20 Mz.

19.—ELECTRICIDAD.

"ELECTRICIDAD". Ramón Pacheco Vásquez. República N.o 11. Teléfono 94117. Instalaciones industriales, comerciales y particulares. Surtido completo de materiales.— 10-Jn.-

CASA A. Valenzuela, instalador técnico autorizado. Materiales eléctricos. Instalaciones, luz, fuerza y calor San Diego 1974 Fonos: 51752-52669. H|A

20.—FOTOGRAFIAS.

SUS FOTOS en colores Blanco y Negro, como también trabajos de alta calidad a saber: Fotocopias de dibujos, catálogos y clisés, etc. Mándelos hacer a: Foto Estudio "Chaskel". Huérfanos 757. Local 7. P

¡¡¡FOTOCOPIAS en media hora!!! Foto-Estudio Timar, Nueva York 61. Fotocopias de documentos, cartas y dibujos. Foto Timar. Nueva York 61. Mencionando este aviso, usted obtendrá precio especial. H|A.

22.—IMPRENTAS, LIBRERIAS, ETC.

PLUMA FUENTE, encendedores, lápices, arreglo. Galería Alessandri N.o 30. 6 M.

24.—MATERIALES DE CONSTRUCCION.

GRAN BODEGA. Avenida General Bustamante 772. Teléfono 45184. Materiales para construcciones. H|A.

"SODISMA" Ltda. provee toda clase de materiales para construcción: precios puesto obra: Cemento, cal, yeso, fierro-clavos, alambre, ladrillos, bloques, cañerías, fittings, azulejos Penco, baldosas, planchas yeso, etc. Pídalos al fono 66270. Ahumada 312. Oficina 624. 6 A.

PAPELERIA Nacional. Ofrece papeles empapelar y útiles de aseo; a precios bajos. Competentes empapeladores. Arturo Prat 361. H|A.

MADERAS terciadas, surtido completo; precios bajos. Mapocho 3295, casi esquina Matucana. 13 Ab.

ARENA GRUESA y de estuco Piedra Pómez, para concretos livianos. Entrega inmediata. Santa Elvira 155. Fono 50706. 17 Mz.

FABRICA Baldosa, Tubos de Cemento, autorizado por la Dirección Alcantarillado, también se ejecutan trabajos, Avenida Einstein 1010 esquina La Conquista. 9 Mz.

SE PINTAN o refaccionan: Casas, Departamentos. Locales. Bandera 140 F., 2.o piso. Pintex. Fono 61767. 22 Ab.

CASAS prefabricadas tipo "Veluz" para campo y playa le construye. Velastín. Presupuestos económicos. Vea planos y estudios, sin compromiso. Exequiel Fernández 1911. Ñuñoa. 7 Mz.

BARRACA FIERRO y demoliciones. San Diego 1278. Hay: cañerías, zinc, fierro redondo, platino, ángulo, vigas, planchas eléctricas y otros materiales. 3 Mz.

ZINC PARA TECHO, cañerías. Independencia 538. 29 Mz.

PINTURAS pasta. Sack. 2 Mz.

PAPELERIA Central. Nueva York 63. Casilla 722. Lindo surtido papeles importados y nacionales. Despacho a provincias. H|A

PARQUETS Sáenz, San Francisco 1878. Teléfono 51861. 11 N.-

FIERRO galvanizado liso. Sack. 2 Mz.

CASAS PREFABRICADAS de concreto. Muy apropiada para hacer ampliaciones o agregados a su casa actual. Construcción rápida y económica. Facilidades de pago. Santa Elvira 155. Fono 50706. 17 Mz

FIERRO galvanizado liso. Sack. 2 Mz.

SACK. Barraca fierro. San Pablo 1179. Morandé 617. 2 Mz.

FIERRO redondo para construcciones. Sack. 2 Mz.

25.—MAQUINARIAS.—

BOMBAS centrífugas importadas, nacionales, todos tamaños. Motores bencina o eléctricos. Fábrica Ingeniero Cintolessi. Fono 93732. Santo Domingo 4140. H|A

TOSTADORAS y molinos para café y granos. Avenida Portugal 948. 25-Jl-51

BOMBAS trasvasijar vinos sobre carros. Fábrica Ingeniero Cintolessi. Santo Domingo 4140. Fono 93732. H|A

BALANZAS, molinillos, picadoras, cortadoras, fiambres, vendemos, compramos. Reparaciones garantizadas. Ex jefe técnico Hobar Dayton, 26 años de experiencia. "Precisión Hispana". Av. General Bulnes 71 al 75. Plaza Bulnes. Fono 86690. H|A

JUGUERAS, refrigeradores, batidoras, ventiladoras, lavadoras de copas, bombas para aceite. "Precisión Hispana". Avda. General Bulnes 71 al 75. Plaza Bulnes. Fono 86690. H|A

MOTORES, dínamos, alternos, continuos. Vendo ocasión. San Diego 997. 7 Mz.

26.—MAQUINAS DE COSER

MAQUINAS coser y escribir, compro y vendo. Reparaciones garantidas. Casa Pupko. San Diego 1822 Fono 52990. H|A

27.—MAQUINAS DE ESCRIBIR.

COMPRO máquinas escribir, sumadoras, calculadoras Bandera 517 Teléfono 85479. 21-Jn.-

28.—MUSICA.—

CASA ELBO, arriendo por días para fiestas sociales, malones, santos. Rosas 1225. Teléfono 61754. H|A

28.—MUSICA.

"CASA ARMONIA" de pianos. Merced 75 interior, frente Basílica, ofrece pianos de cola y verticales. Las mejores marcas alemanas, etc. Garantía. Amplios créditos. Merced 675. H|A.

CASA ELBO, fundada Antofagasta 1905, gran variedad pianos, incluso modelos ultramodernos, para departamentos de importación directa. Facilidades. Rosas 1225. 61754. H|A

CASA ELBO, vende, compra, cambio pianos, composturas. Rosas 1225. H|A

FABRICANTE europeo de pianos Pablo Gallyas Herm, ahora Merced 675, interior, frente Basílica, recibe composturas, transformaciones, afinaciones, etc., con garantía. Facilidades. Materiales alemanes y norteamericanos. Merced 675. H|A

29.—MODAS Y CONFECCIONES.

BLUSAS finísimas, liquida modista estranjera a $ 135. Vendo trajes. Acepto hechuras, entrega 48 horas. Las Palmas 2212. Departamento 37. (ascensor). Providencia con Lyon. Trolleybuses Golf. Micros Providencia. 2 Mz.

¡¡REINAS!! damas, novias, madrinas, arriendo los más bellos trajes en Casa Util. San Isidro 618. También sombreros, pieles, coronas, etc. 26-F-

HILOS EN CONOS, importados y nacionales, para bordar y coser a máquina, en varios colores. Además hilos para tejer y bordar a mano. Paquetería en general. Casa Dolly. San Antonio 32. H|A

¡PIELES! Transformaciones, curtidos, teñidos. Trabajo perfecto. Precios módicos. Av. "Canadá". Merced 301. 26 Mz.

30.—MUEBLES Y MENAJES.

LIVING Normando con cojines tapizado en fino brocato; estado flamante $ 4.900. Nataniel 657. H|A

LIVING precioso tapiz, flamante, $ 3.300. Nataniel 657. H|A.

SENSACIONAL, muebles, comedor 8 piezas, $ 3.700; dormitorio, $ 3.900; living, $ 2.500; muebles normandos. ¡¡Créditos!! Precios sin competencia. ¡Visítenos! Mueblería "Central". Rosas 1777. H|A.

REGALO a mitad de su valor somieres a $ 200, sillas $ 100, colchones lana $ 900, mesa comedor $ 300, veladores $ 180, mesitas $ 100. Nataniel 657. H|A

ROPEROS dos cuerpos $ 1.200; roperos tres cuerpos desarmables $ 5 700. Nataniel 657. H|A

MUEBLERIA "Victoria", muebles, catres, somieres, radios lámparas. Grandes facilidades, precios convenientes. San Diego 1221. H|A

DORMITORIO normando todo en lingue macizo, 11 piezas $ 16 500. Verdadera oportunidad. Nataniel 657. H|A

REGIO dormitorio, ropero bombé, cómoda, emperatriz, dos veladores, cubiertas cristal, marquesa, somier colchón regalo $ 5.700. Nataniel 657. H|A

ENJUNCO Sillas Ordenes a Dinamarca. Eduardo Matte 1674. Teléfono 53595 17 Mz.-

COMPRO muebles antiguos y modernos, pianos, máquinas de coser, alfombras, baños enlozados, catres de bronce: menaje de casa en general. Fonos: 34030 y 30606. 25 Mz.

MUEBLES provenzales. Vendo muy bonito modelo, y gran calidad: Marquesas, $ 850; Veladores, $ 480; Cómodas, $ 1.490; Roperos, $ 2.490. Gran cantidad de muebles de ocasión, en todos los estilos, muy barato. Santa Rosa 757. Carmen 650. 25 Mz.

LIVING REINA Ana con cojines tapizado en rico gobelino $ 4.300; precioso amoblado de comedor, buffet, vitrina, licorera, bar; regia mesa, seis sillas tapizadas en felpa flamante, $ 5.600. Nataniel 657. H|A

FABRICA de colchones y somieres "La Popular". Colchones, lana y algodón. Somieres reforzados y sobre medida. Marquesitas para niños. Sobrecamas. Frazadas. Catres. Lanas para colchones. Muebles sueltos. San Diego 841-843. Frente Teatro Caupolicán. Fono 65342. H|A.

SENSACIONAL, muebles, comedor 8 piezas, $ 3.700; dormitorio, $ 3.900; living, $ 2.500; muebles normandos. ¡¡Créditos!! Precios sin competencia. ¡Visítenos! Mueblería "La Reina". San Antonio 650. H|A.

MUEBLERIA "La Ideal". San Diego 873-875. Muebles de calidad en todos los precios y estilos. Catres, Somieres. Colchones, lana y algodón. Muebles sueltos. Grandes facilidades de pago, sin recargo. H|A.

DORMITORIO moderno completo, desarmable, nogal oscuro, vendo a mitad de su valor $ 7.500. Nataniel 1028. 28 F.

COMEDOR moderno, regalo $ 4.500 regio bufet, con vitrinas, mesa y seis sillas, única ocasión. Nataniel 1028. 28 F.

OPORTUNIDAD UNICA, comedor completo, bufet con vitrina, linda mesa y seis sillas tapizadas $ 3.500 flamante. Nataniel 1028. 28 F.

$ 18.500 DORMITORIO Normando, confeccionado en lingue macizo, modelo ondulado, barniz patinado y sombreado, ropero tres cuerpos, desarmable, dos marquesas, dos veladores emperatriz con espejos de biombo, cómoda, dos sillas, bauquets, mesa centro. Oportunidad única. Nataniel 1028. 28 F.

ROPEROS, marquesas, cómodas, mesas, sillas, bufets, licoreras e infinidad de muebles sueltos a precios botados. Nataniel 1028. 28 F.

LIVING estilo Normando, tapizado en precioso brocato rojo, vendo $ 4.900, otro Reina Ana. Nataniel 1028. 28 F.

OCASION BUFFET CON vitrina central, mesa, seis sillas y tapizadas $ 3.500. Nataniel 657. H|A

ANTES DE comprar sus muebles visite "La Principal". Surtido completo en dormitorios, living, comedores. Piezas sueltas, catres bronce, somieres, colchones. Precios siempre sumamente bajos. Amplias facilidades. San Diego 1497. H|A.

¡¡¡OCASION!!! Vendo amoblados, dormitorios, comedor, hall, muebles sueltos. Delicias 2456. H|A

REGIO CATRE de bronce, regalo $ 1.600 Nataniel 657 H|A

¡SEÑORA! compre catres. Pero que sean de bronce legítimo. Economizará 2.000 pesos; directamente en la fábrica "El Imán", de Alberto Contreras. San Pablo 2141. Fono 85129. H|A

¡¡¡OCASION!!! Vendo amoblados, dormitorios, comedor, hall, muebles sueltos. Delicias 2456. 5 Mz.

S. SACK.
FIERRO NACIONAL
REDONDO CUADRADO PLANO
SAN PABLO 1179
MORANDE 817
V. MACKENNA 1648

LA NACION

30.—MUEBLES Y MENAJES.

MAGNIFICO comedor estilo Normando, totalmente hecho en lingue macizo de 1 1|2 pulgada, aparador artísticamente tallado, regia mesa. También con cubierta de 1 1|2 pulgada, seis sillas tapizadas en raso, $ 9.800. Mitad de su valor real. Nataniel 657. H|A.

DE OCASION, vendo toda clase muebles, precios botados, verdaderas gangas. Nataniel 657. H|A

COMEDOR Normando en lingue, macizo, completo, bufet con cajonería, mesa, 6 sillas, todo artísticamente tallado a mano, regalo en $ 9.500. Nataniel 1023. 28 F.

33.—NEGOCIOS VENDEN.

VENDO o arriendo Restaurant diurno y nocturno. Tratar: Avenida Ecuador 3409 o 3744. 27 F.

PEQUEÑO taller de vulcanización, vendo funcionando. Precio convencional. Avda. General Bustamante 663. 27 F.

34.—NOTIFICACIONES Y CITACIONES.

SINDICATO Profesional de Repartidores de Carne del Matadero de Santiago. Elección complementaria. En Santiago, a 20 de febrero de 1951, ante el Inspector del Trabajo, don Oscar Aros Bastías, se procedió a efectuar elección complementaria en el Sindicato Profesional de Repartidores de Carne de Santiago, en reemplazo de los señores Eleazar Quintanilla Navarro y Tirso Gonzalo Orte. En su lugar fueron elegidos los señores Pedro Caris Romero y Máximo Muñoz Canales. El Directorio quedó constituído en la siguiente forma: Presidente, señor Luis Baeza; Secretario, Francisco Jarpa Navarro; Tesorero, Pedro Caris Romero; Director, Andrés Olmo Silva; Director, Máximo Muñoz Canales. Se hacen las presentes publicaciones de conformidad con lo dispuesto en el artículo 378, del Código del Trabajo.— El Secretario. 27 F.

ACTA DE CONSTITUCION de Sindidato. En Santiago, a 5 de noviembre de 1950, ante el Inspector del Trabajo, señor Rodolfo Vásquez Rojas, se constituyó el Sindicato Profesional de Repartidores de Carne del Matadero de Santiago. Su Directorio Provisorio es el siguiente: Presidente, señor Luis Baeza; Secretario, señor Eleazar Quintanilla Navarro; Tesorero, Tirso Gonzálo Orte; Director, Francisco Jarpa Navarro; Director, Andrés Olmo Silva. Se hacen las presentes publicaciones de acuerdo con el artículo 378, del Código del Trabajo.— El Secretario. 27 F.

36.—OCUPACIONES BUSCADAS.

SEÑORITA honorable, dos años práctica, preparatorias, humanidades, se ofrece profesora Educación Física, Colegios particulares. Casilla 81-D. M. R. Pino. 26 F.

37.—OCUPACIONES OFRECIDAS.

SEÑORITAS interesadas actuar en cintas cinematográficas. Soliciten pormenores a Cinermo Film, Correo 21. 2 Mz.

NIÑO sepa lustrar, para atender Lustrín, necesito. Amunátegui 23. 27 F.

38.—PERFUMERIAS.

PERFUMERIA Avatte. Peluca, trenzas rizos y todo trabajo en cabellos Fabricación propia. San Antonio 422. Fono 37785. 16-Myo.-

40.—PRESTAMOS, DINERO.

ANTICIPAMOS dinero gastos, cobrar rápidamente cheques, letras, cualquier ciudad, país. Juicios civiles, criminales importantes. Abogados Asociados. Ahumada 131. Oficina 912. 81505. 2 Ab.

42.—PROPIEDADES COMPRAN.

CASA-QUINTA, frutales. Amplias facilidades. Ofertas. Alameda 1414. 14 M.

43.—PROPIEDADES VENDEN.

SITIO, ESPLENDIDA ubicación comercial. Avenida Vicuña Mackenna 8252, frente Paradero Betulia, centro 3 grandes Poblaciones urbanizadas, futuro 20.000 habitantes. Puede construir inmediatamente. Tiene agua, luz, regadío y pavimentación. Frente a la Avenida. Contado 100.000, saldo mensualidades. ¡¡Oportunidad única!! 28 F.

$ 360.000. VENDO buena casa esquina, grande, para negocio. Muñoz Gamero 880. Recoleta. Fono 35572. 26 F.

$ 85.000, VENDO sitio 350 metros2., cerrado. Barrancas a 2 cuadras de San Pablo. Doy facilidades, recibo auto del 36. Tratar: Eulogia Sánchez 46. 28 F.

$ 4.500.000.— INMEDIACIONES Santiago, 150 hectáreas planas, regadas. Oportunidad. Huérfanos 1142. Oficina 34. Suárez. 1.o Mz.

"La Independencia" S. A.

Compañía de Seguros Generales

Cítase a los señores Accionistas a Junta General Ordinaria, para el miércoles 28 de febrero de 1951 a las 16 horas en las Oficinas de la Compañía en Santiago, calle Bandera N.o 236, (Galería Alessandri) 2.o piso, con el objeto de dar cuenta del Balance y Memoria correspondientes al ejercicio de 1950.

El Registro de Accionistas permanecerá cerrado desde el 15 hasta el 28 del mes en curso, ambas fechas inclusive.

Santiago, 10 de febrero de 1951.

El Presidente.

REPUESTOS
BARATOS

Silvines	$ 245.—
Bujías Champion	85.—
Tapas est. bencina	300.—
Manillas con llave	500.—
Manillas sin llave	300.—
Manillas subir vidrios	100.—
Manillas interiores	80.—

Mascarillas autos FORD 1936 al 1947
ALAMEDA 2827
FONO 91786 — CASILLA 872

43.—PROPIEDADES VENDEN.

TENEMOS orden de vender a precios relativamente bajos; algunas facilidades, sitios urbanizados con árboles frutales, Balmaceda, 640 mt2.; Barros Arana, 2.000 mt2.; Eyzaguirre, 512 mt2.; O'Higgins, 798 mt2.; Avenida América, 720 mt2. Casas: Brasil, 528 mts2., cinco piezas. Nogales, 1.000 mt2., tres piezas, cocina, baño. Compramos: Parcelas, chacras. Tomamos en arriendo: Parcela, diez hectáreas, buenos pastos, con promesa de compra. Domínguez y Moreno. Inscripción 412. Eyzaguirre 561, 3.er Piso. Oficina 1. Teléfono 17. San Bernardo. 2 Mz.

$ 450.000. CASAS cómodas, nuevas, living, comedor, tres dormitorios, toda dependencia, dos patios. Facilidades pago. Tratar: Recoleta 2020. 27 F.

ALONSO OVALLE, Serrano, vendo casa grande. Huérfanos 1142. Oficina 34. Suárez. 1.o Mz.

ECHEVERRIA, Independencia, vendo casa. Huérfanos 1142. Oficina 34. Suárez. 1.o Mz.

BARRANCAS, Parcela 7 hectáreas, casa, luz eléctrica. Huérfanos 1142, Oficina 34. Suárez. 27 F.

SITIO PARA ocuparlos inmediatamente, con 43.200 contado, saldo mensualidades. Enorme porvenir, centro obligado, 3 grandes Poblaciones, cerca grandes fábricas. Urbanizados: agua, luz, regadío, pavimentación. Avenida Vicuña Mackenna 8252, bajarse Paradero Betulia, esquina sur oriente. La mejor locomoción de Santiago, micro "Puente Alto", cada 10 minutos, tomarla Marcoleta entre Vicuña Mackenna y Portugal, frente Mercado Ríos. ¡¡Sólo quedan 12 sitios!! 28 F.

ALGARROBO, Hotel Español. Vende lote terreno, 4.500 metros, orilla playa, baño, especial construcción Hotel. 28 F.

SITIOS entrega inmediata. Salvador Gutiérrez 5800 (comuna Quinta Normal), final paradero micro Macul Lo Franco. Pequeña cuota al contado saldo 60 meses. Se atiende todos los días, aún domingos y festivos. Tratar en los mismo terrenos. 7 M.

45.—RADIOS.

REPARACIONES, radios, domicilio. A. Prat 20 A., Teléfono 67330. 25 E.-52

COMPRO-VENDO Victrolas, discos, albums, radios, tocadiscos. Miguel Báez. Teléfono 74751. San Ignacio 816. 3 Mz

47.—RESIDENCIALES, PENSIONES.

RESTAURANTE CHIQUITO, cocina francesa. Platos exquisitos. Exposición 10. (Estación Central). Teléfono 93126. H|A.

RESIDENCIAL, Ejército 120. Ofrece piezas c|s. muebles, buena comida, matrimonios, familias, estudiantes, seriedad. Fono 68317. 30 A.

CASIMIRES Oveja Tomé. Enorme surtido a precios antiguos. Depósito Santo Domingo 1074. ¡Donde saluda la Oveja! H|A

PIEZAS. Pensión mesa. Viandas. Recibo pasajeros. Huérfanos 1393 16 Mz

SE ARRIENDAN piezas amobladas; buena pensión. Se reciben estudiantes. Frente Parque Forestal. Se reciben pensionistas de mesa. Purísima N.o 89. 27 F

PIEZA CHICA, pensión, baño. Romero 2688. 1.o Mz.

CONSUMA la supercaluga Nacional. Industria Casera. Cómprela a su propio distribuidor: Carlos Aravena. N|O.

¡ITALIANI! Edelweiss Basini ha il piacere di attendere la súa clientela, in calle Huérfanos 551, con i suol piatti special: Lasagne, Ravioli, Capeletti, Tagliatelle, Gnocchi, accetta ordinazioni per banchetti e affitta stanze con pensione. Fono 30860. Huérfanos 551. Residencial Italiana Edelweiss. P.

EJERCITO 77. Bonitas piezas limpias, matrimonios, familias, honorables, buena comida. Casa bajos. 24 Mz.

47 a.—RESTAURANTES.

RESTAURANTE CHIQUITO, cocina francesa. Platos exquisitos. Exposición 10. (Estación Central). Teléfono 93126. H|A.

¿QUIERE Usted comer muy bien? Pase donde Alfredo. Club Radical, Décima Comuna. Chiloé 1950. ¡¡¡Atención esmerada!!! H|A

48.—RELOJERIAS.

¡¡¡RELOJES!!! Composturas baratas, garantidas. Negocio muy serio. Arreglamos bien joyas y prendedores. Se hilan collares. 351 San Diego 351. Mencionando este aviso, precios especiales. H|A

¡SEÑORA, Señorita! Su relojero: Max Gazzella. Composturas, garantidas y rápidas. Tenderini 121, casi esquina Moneda. P.

H. NACHMANN relojero-técnico. Huérfanos 757, 4.o piso. Oficina 406. Componemos relojes toda clase. Absoluta seriedad. Trabajos garantidos. Precios módicos. Huérfanos 757. Fono N.o 36464. H|A

PARA BANQUETES,
recepciones, casamientos, ofrece garzones y otros personales competentes y responsables. Sindicato Profesional de Empleados de Hoteles y Ramos Similares.
ROSAS N.o 1251
TELEFONO 82269

ESTANTES CAMAS

CREDITOS SIN PIE
METALUX
MONJITAS 843
ENTREPISO

DICK TRACY — Por Brent and Wells

48.a—SANITARIOS.

SANITARIOS averiados al granel: Bidet $ 1.000, silenciosos $ 2.700, W. corrientes $ 380. Lavapiatos $ 1.900, otros $ 300-780, urinarios $ 500, cocinas económicas $ 1.900-2.000, lavatorios $ 200 y $ 1.900, infinidad de piezas sueltas. San Diego 1472. 28 F.

49.—SASTRERIAS.

CASIMIRES Oveja Tomé. Enorme surtido a precios antiguos. Depósito Santo Domingo 1074. ¡Donde saluda la Oveja! H|A

SASTRERIA "Salazar", caballeros, niños, extenso surtido. Corte elegante. Precios incompetibles. Alameda Bernardo O'Higgins 2783 esquina Libertad. 3 Mz.

SASTRERIA Vásquez, Bandera 564 (altos) Teléfono N.o 81687. Casimires finos. Hechuras. H|A

NARDOCCI Hnos. Sastres. Alonso Ovalle 1062. Hechuras de primera. Confecciones finas. Casimires ingleses. Teléfono 67656. H|A.

"SASTRERIA Osorio", recibe hechuras finas, desde $ 1.000; ternos medida, desde $ 1.700. Avenida Matucana 819. H|A

49.—SASTRERIAS.

SALA BAÑO completa $ 8.800 Silenciosos $ 1.500; bides $ 700; Lavatorio pedestal $ 1.200. Fina revestir completa $ 3.750. Gran surtido lavaplatos, artefactos sueltos, cocinas, estufas, espejos botiquines, sanitarios en general; precios rebajadísimos. Facilidades tramitaciones por Cajas. San Pablo 1374. 21-Jn

CASIMIRES Oveja Tomé. Enorme surtido a precios antiguos. Depósito Santo Domingo 1074. ¡Donde saluda la Oveja! H|A

SASTRERIA Colo Colo, M. R. Le ofrece hechuras a sólo $ 1.500, donde Graber su dueño, le corta y confecciona él mismo su traje. Puente 585. Oficina 5. H|A.

HECHURAS finas de ternos o trajes sastre, le hará desde $ 1.500, la Sastrería "La Selecta". Bandera 714, (2.o piso). P.

SASTRERIA Pascual. Grandes facilidades de pago. Entrega inmediata. San Diego 928. Ternos, confecciones, hechuras finas. H|A

49.—SASTRERIAS.

"EL ZURCIDOR Japonés". San Diego 228. Teléfono 86667. Cualquier trabajo del ramo, envíelo o llame por teléfono a ésta su casa, será bien atendido. En viraduras, hechuras o transformaciones, le dispensaremos algunas facilidades. Solvencia, antigüedad, y seriedad, es su mejor garantía. Desde 1916, su mismo dueño y siempre donde mismo. San Diego 228. Santiago-Valparaíso. 14 My.

SASTRERIA Welldress. Hechuras, virados, zurcidos, composturas, transformaciones ternos en trajes sastre y huaso. Independencia 353. H|A

SASTRERIA "La Elegancia". Ofrece ternos hechos y de medida, con las más ventajosas facilidades de pago. San Pablo 2585. H|A.

CASIMIRES Oveja Tomé. Enorme surtido a precios antiguos. Depósito Santo Domingo 1074. ¡Donde saluda la Oveja! H|A

DESDE $ 850 trajes sobre medida, desde $ 700, trajes confeccionados. Sastrería Salazar. Alameda Bernardo O'Higgins N.o 2783 esquina Libertad. 5 Mz.

49.—SASTRERIAS.

ANAFES PRIMUS de fabricación sueca, y sus repuestos legítimos, exclusivamente en Armería "San Diego". Casa Primus. San Diego 59. No confundir. 14-Jn.

MANUEL MERCADO, Sastre-Profesional. Viena 40. Llévele su tela evitará molestias economizando. 20 Ab.

CASIMIRES Oveja Tomé. Enorme surtido a precios antiguos. Depósito Santo Domingo 1074. ¡Donde saluda la Oveja! H|A

CASIMIRES nacionales desde 195 pesos metro, importados desde $ 315. Depósito directo de fábrica. Casa Salazar. Alameda Bernardo O'Higgins 2783 esquina Libertad. 3 Mz.

GUENDELMAN, sastre. Hechuras finas. Créditos. San Diego 852. Edificio Teatro Caupolicán. 5 Mz.

TRAJES HUASO, transformando ternos, únicos especialistas. Atendemos provincias. Sastrería Louis. San Diego 168. H|A.

VIRADURAS de abrigos, ternos, transformaciones trajes hombre en trajes joven, zurcidos invisibles. Sasterría Louis. San Diego 168. Fono 80955. H|A.

GUIA PROFESIONAL

ABOGADOS

ROBERTO SANHUEZA GANGAS
Abogado.
Nulidades de matrimonio, divorcios, particiones. Juicios civiles y del trabajo. Huérfanos 1164, 3|er piso. Depto. 50. H|A.

ERNESTO NAVARRETE B.
Abogado. Ex Ministro de Corte. Huérfanos 1011. Oficina 501. Esq. Ahumada. Teléfono 85692. H.A.

OFICINA JURIDICA-COMERCIAL
Aída Sepúlveda.
Heraclio Morales.
Toda clase asuntos profesionales, especialmente nulidades matrimonio, posesiones efectivas; cobranzas, cheques, letras; juicios, arriendo, trabajo, alimentos, tuiciones; estudio títulos; redacción escrituras, contratos, sociedades; excarcelaciones, certificados antecedentes, sin anotaciones penales, alegatos ante Cortes. Comisiones, representaciones. Atención provincias. Compañía 1291, oficina 408. 6 a 8. Teléfono 63137. 26-II.

MEDICOS

PROF. GASTON RAMIREZ
Piel-Venéreas.
Carmen 703. 34848. 5-III

DR. GORGEWSKY
Broncopulmonares. Estómago. Hígado. Diabetes. Rayos X. de 2 a 5. Almirante Barroso 57. 18-III-.

DR. CLAUDIO COSTA
Cardiología. Electrocardiograma Rayos X. Horario: 3 a 5. Monjitas 350. 2.o piso, departamento 1. Fono 31813. S|C. Ausente del país.

ISIDRO MARTINEZ
Exclusivamente.
Ano-Recto-Colon. Plaza Bulnes 80. Departamento 78. Teléfonos: 92429-66961. 2-4 P. M. 15-V

DRA. LUISA PACHECO PIZARRO
Médico-Cirujano.
Señoras y niños. Consultas de 2-5. Nataniel 475. Fono 86762. N|O

M. WAISSBLUTH
Corazón. Pulmón. Estómago. Hígado. Rayos X. Serrano 140. Fono 64177. H|A

DR. N. SAINZ RECIO
Medicina en general. Nebulizaciones. Rosa Eguiguren 813 (por San Antonio 28). Oficina 35. Tercer piso. Teléfonos: 81466-53800. Atención a domicilio. H|A

ROGER LAMAS
Piel-Venéreas.
Puente 776 2-4. 7-III

DR. HERNAN DEL PINO
Enfermedades de niños.
Rayos. Agustinas 1269. 4.o piso. Fono 82229.
De 11 de la mañana a 1 de la tarde. República 230. Fono 93632. De 5 a 7. S|C.

INSTITUTO DIETETICO DE CHILE
Bustamante 12. Teléfono 490454. Gota. Reumatismo. Artritis. Alergia. Asma. Eczemas. Estreñimiento. Debilidad general. Impotencia. Esterilidad. Arterioesclorosis. Diabetes. Inscríbase en Asociación Diabéticos. Médicos especialistas. 12-III

DR. JORGE MOSSER
Oídos. Nariz. Garganta.
Consulta y Residencia: Avenida Paraguay 462. Departamento 3. De 5 a 7 P. M. Teléfono 31609. 16-III

DR. EFRAIN SILVA HERMOSILLA
Internista.
Corazón y Aparato digestivo. Consulta: 2 a 4. A. Matta 1159. Fono 69913. H|A.

DR. DARIO SEPULVEDA
Niños.
Enfermedades de la piel de niños: Alergia Infantil. Guayaquil 34 (por Carmen primera cuadra). Consultas: de 4 a 5. Teléfono 33432. H|A.

CLINICA GRACIELA AGUILERA
Enfermedades de Señoras, Hemorragias, Diagnóstico precoz del embarazo. Tratamientos, curaciones, inyecciones. Consultas: 4-8. Rosas 2317. Fono 82910. 4-III

DR. ESPOZ
Fisioterapia.
Ultratermia. Ultravioleta. Solux. Aire caliente. Masaje médico. Aplicaciones eléctricas. Alameda 249. Teléfono 34321. 28-II

DR. WORTZMAN
Medicina interna. Reumatología. Rayos X. Agustinas 1269. 4.o piso. Fono 82222. Horario 15.30-17.30. S|C

DR. JULIO GUZMAN C.
Medicina interna.
Los Serenos 475, Depto. 303. 18 a 19.30 horas. Teléfono 38935. 22-III

MEDICOS

DR. SALAS CASTILLO
Cirugía Plástica y Estética.
— Exclusivamente —
Estudio: Ahumada 312. Entrepiso. Oficina 108. Fono: 88684. Clínica: Santa Rosa 70. Fono: 34109. Solicitar hora. 22-III

DR. EGIDIO GUTIERREZ
Vías urinarias. Venéreas.
Presidente Ríos 33. Oficina 22. (Alameda entre San Francisco y Santa Rosa). Fono: 37981. Consultas: 5-6 1|2. 10-III

CLINICA BERMAN
Victoria 1094, Esq. San Diego. Fono 53000. Médicos especialistas. Medicina general. Cirugía. Ginecología. Pediatría. Piel y Venéreas. Ojos. Oídos. Nariz y Garganta. Dentistas y Rayos X dental. Practicantes. Ultravioleta, ultratermia, Solux, Nebulizaciones. Laboratorio Clínico. H|A.

DR. A. SCHWARTZ
Estudios Estados Unidos.
Ano-Recto Colon. Hemorroides. Várices. Huérfanos 757. 33975-47588. 24-III.

DR. CASTAÑON
Exclusivamente pulmón. Agustinas 1269, (Edificio LA NACION

CLINICA PIEL. VENEREAS
Dr. SYLVESTER
Rayos X. Ultratermia. Luz ultravioleta, 8-12 y 15-19. Teléfono 31832. Monjitas 298. Primer piso. H|A

DR. HUBERTO BERG FONTECILLA
Enfermedades de Señoras. (Hemorragias. Tumores. Esterilidad, etc.). Partos. Agustinas 972. Oficina 607. 6.o piso. Teléfono 80554. Horas: 3-5. Se ruega pedir hora. S|C.

DR. MANUEL MUÑOZ VALENZUELA
Enfermedades de niños. Huelén N.o 290. Providencia. S|C

DR. DESIDERIO GROSS
Atiende exclusivamente. Enfermos del corazón. Providencia 309. Fono 491402. Consultas 2-6 P. M. H|A

DOCTOR JORGE BENDER
Anemias. Corazón. Pulmón. Hígado. Reumatismo. Catedral 1165. Consultas: 2 1|2-4 1|2 horas. Teléfono 88649. 17-IV-1

GONDOS
Yesos, articulaciones, fracturas, reuma. Defectos caderas, pies. Phillips 16. 32351. H|A.

DR. MARIN VIVADO
Enfermedades del ano y recto. Várices. Ulceras de las piernas. Agustinas 2341. 6 adelante. Fono: 93107. 4-VI

GABRIELA CIFUENTES DE SURAWSKI
Niños.
Eulogia Sánchez 11. Fonos: 492611-61642. 28-III

ALFREDO WEIDENSLAUFER
Niños.
Bellavista 185. (de 4-6). Teléfono 37862. 1.o-IV

RAIMUNDO RATINOFF
Tisiología. Broncopulmonares. Asma. Rayos X. Radiografías. Tenderini 123. 64858-85880. 3-7. 25-II.

DOCTORA LONNBERG
regresó Estados Unidos
Ginecología-Partos.
Nataniel 658. 64562. (3-7). 25-III

DR. J. MONTERO C.
Medicina interna. Psico-Somática, especialmente hernias, várices, hemorroides sin operar, diabetes, reumatismo, obesidad.
RAYOS X.
Pulmón, corazón, estómago y vías biliares. Diagnósticos y profiláxis del cáncer, impotencia y frigidez (sexología). Enfermedades venéreas. Morandé 542. Fono 33639. De 16 a 18 horas. Ismael Valdés Vergara 384. De 14 a 15 horas. Pedir hora. Teléfono 84952. H|A.

DR. DEL RIO
Señoras—Partos.
Diagnóstico precoz, embarazo. Esterilidad. Hemorragias. Recoleta 555. 74323. 6-7 P. M. 7-V.

ESTREÑIMIENTO - JAQUECA
Instituto Dietético de Chile. Bustamante 12. Teléfono 490454. 8-III

ASOCIACION DIABETICOS
Inscríbase.
Bustamante 12. 25-III

AUGUSTO LATORRE
Garganta. Nariz. Oídos.
Ahumada 370. Oficina 408. Consultas: 4-6 (incluso sábados). Fonos: 85415-61384. H|A

Dr. MARCOS KIRBERG R.
Niños
Avenida Irarrázaval 028. esq. Vicuña Mackenna: Consultas de 3 a 5. Rayos X. Teléfonos 37187-47464. H|A.

RAQUEL GONZALEZ TOLO
Especialidad de primerizas. Serrano 161. Fono 87202. H|A

MEDICOS

ERNESTO OYANEDEL
Várices, úlceras, eczemas,. Flebitis crónicas de las piernas. Hemorroides.
Santo Domingo 1029. Tel. 89465. 16-20 horas. 25-III

DR. HERNAN PARODI
Serrano 333, ausente hasta el 15 de marzo. 5-III

OCULISTAS

DRA. TOBAR BUSTAMANTE
Mac Iver 120. Depto. 42. Fono 35649. Consultas 2 1|2 a 4 P. M. 5-III-

DR. MARCELO ZIMEND
Huérfanos 757, Oficina 510. Fono 37296. Consultas: 4-6. 16-IV

DENTISTAS

DR. MUÑOZ MUJICA
Cirujano Dentista
Prótesis. Puentes. Ahumada 312. Of. 717. Teléfono 67815. H|A.

DOCTOR ABUD
Dentaduras, artificiales, inmediatas. Consultas de 10-2 y 3-7. Pasaje Matte 82. Depto. 202. 2.o piso. Fono 33107. H|A

Dra. GUILLERMINA MONTENEGRO JARA
cirujano-dentista
Dentista. Placas sin paladar. Puentes. Extracciones. Atención a niños con anestesia general. Atiende de 3 a 8 P. M. San Antonio 510. Depto. 404. Fono 33402. H|A

DENTADURA POSTIZA
inmediata, se pone después de las extracciones hechas, restableciendo la dentadura completa. Dentaduras postizas sin paladar, coronas, fundas, cirugía bucal. Trabajos urgentes en 24 horas. Clínica Dental "Edwards". Pasaje A. Edwards N.o 29. Entrepiso 111. Fono 6.o 87378. Entrada por Huérfanos 1011. H|A

DOCTOR ALFREDO MUÑOZ LOBOS
Cirujano Dentista
Puentes. Placas, extracciones. Compañía 1852. Fono 85779. H|A

DIENTES ANTIESTETICOS
Reciben perfecto aspecto estético por fundas de porcelanas o acrílico. Dentaduras estéticas último sistema. Se coloca la dentadura artificial inmediatamente después de hechas las extracciones. Trabajos de urgencia en 24 horas, y menos también. Clínica Dr. Rodríguez. Pasaje Agustín Edwards 29. Entrepiso 111. Entrada por Ahumada 312. Fono 67378. H|A

REEMPLAZA DIENTES QUEbrados en 25 minutos. Repara las dentaduras rotas en una hora. Laboratorio Dental "Rakos". Pasaje Matte 81, 2.o piso, Oficina 222. Entrada diagonal. Huérfanos con Estado. H|A

JOAQUIN PRIETO SEVERIN
Cirujano-Dentista.
Cirugía. Prótesis. Coronas. Fundas. Atención: 10 a 12 y 2-8. Serrano 419. Teléfono 62992. 28-IV

TECNICOS DENTALES

HUMBERTO MAULEN
Mecánico para dentista. Bernardo O'Higgins 773. Oficina 6. Fono 60784. Trabajos rápidos. H|A

LABORATORIO DENTAL LEZAETA
Trabajos rápidos.
Huérfanos 757. Tercer piso. Oficina 308. Teléfono 31829. H|A

HORST SCHNEIDER
Laboratorio Dental
Mecánico para dentistas. Ahumada 312. Oficina 619. Fono 66635. H|A

CLINICA DENTAL
Dentaduras, reparaciones rápidas. Precios bajos. 2035 Rosas 2035. 7-III

BARROS Y POBLETE
Laboratorio Dental.
Bandera 72. Oficina 306. Teléfono 84994. 28-II

LABORATORIO DENTAL
Puente 681.
Composturas rápidas de placas. Teléfono 87035. 16-III

MATRONAS

SEÑORA YEVENES
Precios módicos.
Consultas gratis. San Diego 267. 5-III

SEÑORA PHERINY
Atiendo enfermas. Provincias. Lord Cochrane 05. 7-III

AZUCENA NAVEAS
Embarazos. Casos urgentes. Partos. Tratamientos. Consultas permanentes. Santa Filomena 150. (Micros 30, Funicular). 1.o-III

MATERNIDAD ZAVALA
A. Prat 1722. Fono 51056. ex Jefe Ginecología Hospital Barros Luco: Diagnóstico precoz del embarazo. 16-IV

SEÑORA CARMONA
Santa Rosa 203. 37662. 2-III

MATRONAS

CARMELA TORO
Matucana 640. Fono 92206. H|A.

SEÑORA MORAL
Regresó de Estados Unidos. Embarazos. Casos urgentes. Ultimos adelantos. Avenida Santa María 435. Depto. 311. Teléfono 38738. 2-III.

GERALDINA CARRASCO
Diagnóstico, embarazo, partos, casos urgentes.
Arturo Prat 1633. 3-III.

PRACTICANTES

LUIS ALDUNATE
Practicante masajista
Previa indicación médica, curaciones vías urinarias e inyecciones. Atención domiciliaris. Enfermeras para atención señoras. Teatinos 248. Deptos. 100-101. Fono 60828 (lado Hotel Carrera). H.A

MANUEL VERGARA L.
Practicante.
Curaciones. Inyecciones. Penicilina. San Antonio 787. Teléfono 60259. H|A

REYES
Tratamientos.
A. Prat 763. Teléfono 66532. 2-VII

ALFREDO CARDENAS
Atiende día y noche. Especialidad: Penicilina. Estreptonicina. Toda clase de curaciones. Atención rápida a domicilio. Tratamiento en general, bajo estricta prescripción médica. Irarrázaval 610 esquina de Cóndell. 2-III

PRACTICANTE MUÑOZ
20 años prácticas. Atiende día y noche. Especialidad Penicilina. Estreptomicina. Profilaxis. Toda clase inyecciones, curaciones. Llamados a domicilio. Precios convencionales. Portugal 12. 2.o Piso. Departamento 25. Fono 32072. H|A.

ESCOBAR
Practicante
Tratamientos. Huérfanos 757. Oficina 207. Fono 36082. H|A

GERARDO FONTECILLA
Chacabuco 731. Fono 92827. Inyecciones, curaciones, tratamientos, penicilina, venéreas, hipodermoclisis, por prescripción médica. H|A

LAZZARO
Volvió del extranjero. Sigue atendiendo: Agustinas 925, 7.o piso. Fono: 69176. Nebulizaciones vaporizadas (calor). Inyecciones, urología. Profilaxis (receta médica). 4-III

EL PRACTICANTE de la Sociedad de Bancos, Leonidas Acevedo, se trasladó a Agustinas 830. Horas de 5 a 8. 6-III

MASAJISTAS

LUIS MUGA LEON
Masajista titulado.
Manuel Rodríguez 168. Pedir hora. Fonos: 81265-85068. Atiendo a domicilio. Precios convencionales. H|A.

KINESIOLOGOS

IRMA TESTA R.
Gimnasia médica, masaje, reeducación. Guayaquil 45. Departamento 1 (casi esquina Carmen). Fono 35979. Solicitar hora de 2 a 4. Sábado de 11 a 12 1|2.

COSMETICOS

DEPILACION CON CERA Y Manicure
Precios sin competencia. Huérfanos 930. (Altos T. Central), 4.o piso. Dep. 42. Fono 32947. 14-III

ORTOPEDICOS

M. C. STAMM
Instituto Ortopédico
Plantillas, bragueros. Pedicuro. Masaje. Huérfanos 801. Oficina 11. Fono 30955. H|A

VETERINARIOS

DR. RUBEN WASSERMAN
Médico-Veterinario.
Fonos: 30187-65790.
Atención a domicilio. 2-III.

CONTADORES

OSCAR PINKAS CORTES
Contador.
Leyes Tributarias y Sociales. Nueva York 17. Teléfono 61960. 10-III

JUAN GALVEZ MACKENZIE
Graciela Gálvez de Gallardo
Norma Gálvez Valenzuela
Contadores autorizados.
Atienden al Comercio y a la Industria, cuentan con locomoción propia, para atender en sus Chacras o Parcelas, a los agricultores. Especialidad en Contabilidades atrasadas. Consultas gratuitas, sobre la Ley 9.870, que condona intereses. Santo Domingo 987. Oficinas 5 y 6. Fonos: 87761-94221. Casilla 135. 16-III

CONTABILIDADES.
balances, leyes tributarias. Nueva York 52. Oficina 616. Teléfono 85822. 22-III

51.—TALLERES

TORNERIA, Carpintería. Libertad 1401. 1.o E.-52

COMPRO armazones o paraguas usados, en cualquier estado que se encuentren. Se atienden composturas y cambios de telas, compre género de su paraguas a su gusto, yo se la impermeabilizo y le hago su paraguas. San Diego 23. H|A

POLEAS. Maderas. Libertad 1401. 1.o E.-52

"CASA Primus", atiende reparaciones de anafes, sopletes usando exclusivamente repuestos legítimos "Primus". No confundir: San Diego 59. Armería "San Diego". 10-Oct.-51

CLINICA DEL ANAFE, compostura de toda clase de anafes. Repuestos en todas marcas. Trabajos garantidos. Compro y vendo. Seriedad. Puntualidad. San Diego 1474 (entre Victoria y Pedro Lagos). H|A

52 a.—VIAJES, TURISMO, VERANEO.

DOBLARON los impuestos, doblaron los arriendos. Residencial Plencia", con tarifas de pleno invierno. ¿Milagro? No, señor, Solamente buen gobierno. ¡Veraneantes, aprendan este verso. Les conviene. Avenida Argentina 264. Fono 6879, Valparaíso. 17 S.

¿PARA SUS vacaciones? Valparaíso! y reserve sus habitaciones en el Hotel y Residencial "Adria", ex Star. Plaza Victoria 478. Precio $ 150. diarios, completo, por persona. 7 A.

PASE SU FERIADO en Hostería de campo "Los Huertos de Caleu". Abundancia en frutas, piscina, luz eléctrica, etc. Locomoción directa desde Santiago, micros que parten frente Teatro Balmaceda, Mapocho, los días sábado y domingo, a las 4 P. M., resto semana locomoción colectiva; Estación Til Til, Caleu en combinación tren de 8 A. M., correspondencia: Ernesto Braña, Til Til-Caleu. 12 Mz.

VERANEE Llo Lleo $ 80.— diarios. Excelente comida aceite. Atención distinguida. Reserve pieza. Aromos 439. 3 Mz.

VERANEE en Llo Lleo, Comida en aceite. $ 70 diarios. Reserve pieza. Casilla 95 o Arzobispo Valdivieso 655. Escribir: Señorita Limonmo. 23 Mz.

VENDO EN EL mejor balneario, extenso terreno, playa, baño. Tratar: Hotel Español de Algarrobo. 15 Mz.

ALGARROBO. Hotel Español Restaurant de Emilio Vicens. Reserve piezas, últimos días febrero y mes marzo, 20 o|o decuento. Según estada. 15 Mz.

¡CARTAGENA! Residencial Ruiz, Esmeralda 221. Cocina únicamente al aceite, reserve piezas. Marzo precios rebajados. 26 Mz.

53.—JUDICIALES.

EXTRACTO SOLICITUD ALZA DE TARIFAS.— La Sociedad de Funiculares Ltda. ha pedido autorización para alzar las tarifas del Funicular del Cerro San Cristóbal, en la forma que indica en la solicitud respectiva, publicada íntegra en el Diario Oficial N.o 21.882, de 19 del actual. Se hace la presente publicación en cumplimiento a la Ley General de Ferrocarriles, a fin de que los interesados formulen las observaciones u oposiciones que procedan, ante la Inspección de mi cargo, en el plazo de 30 días. Santiago, 19 de febrero de 1951. — (Fdo.): J. Emilio Mujica H., Inspector Superior de Ferrocarriles.— Ministerio de Obras Públicas y Vías de Comunicación. 26 F.

REMATE.— QUINCE MARZO PROXIMO 10 horas, ante Tercer Juzgado Civil Mayor Cuantía remataráse derechos de menores Rubén Segundo y Gicelda Herminia Paredes Chandía, representado por su tutor dativo Luis Paredes Pavez, que poseen sobre propiedad ubicada calle Carmen 1739, comuna Maipú de este departamento. Mínimum $ 140.000; boleta, $ 20.000. Pago al contado. Bases y antecedentes Secretaría Juzgado, juicio "Paredes Chandía, Rubén y otro". Habilitóse feriado.— Secretario. F-27

TERCER JUZGADO CIVIL CONCEDIO posesión efectiva herencia intestada de Ismael Parragué Rojas a hijos legítimos Natalia Rosa, Berta Alicia del Carmen y María Teresa Parragué Flores, sin perjuicio derechos cónyuge sobreviviente, doña Rosa Elena Flores Moraga viuda de Parragué. Habilitóse feriado. 27 F.

TERCER JUZGADO CIVIL CONCEDIO posesión efectiva herencia intestada, con beneficio inventario, de Joaquín Compan Sánchez a hijos Inés Francisca Compan Bertani de Montes; Elena, Joaquín, María Rosa de las Mercedes e Isabel de la Cruz Compan Bertani, y sin perjuicio de los derechos de doña Palmira Bertani Jerez viuda de Compan, como cónyuge sobreviviente. Practicaré inventario solemne el 3 de marzo próximo, once horas. Habilitóse feriado. 27 F.

TERCER JUZGADO CIVIL CONCEDIO posesión efectiva herencia intestada de Vicente Villalobos Burgos a hijos José Floridor, Angela del Carmen, Rosa Melania, Gabriela del Carmen, Hilma de las Mercedes, Ramón Francisco y Vicente Luis Villalobos Contreras, sin perjuicio derechos cónyuge sobreviviente, Jovita Contreras viuda de Villalobos. Practicaré inventario 28 presente, once horas. Habilitóse feriado. 27 F.

MADERAS TERCIADAS
ENCHAPADURAS AMERICANAS
NOGAL, CAOBA Y RAICES TULIPA, PEGAMOIDE
SAN FRANCISCO 258

ACERO
PLANOS PARA RESORTES
OCHAVADO REDONDO
Y CUADRADO PARA MINAS
OFRECE
S. SACK
SAN PABLO 1179
MORANDE 817
V. MACKENNA 1648

53.—JUDICIALES.

TERCER JUZGADO CIVIL CONCEDIO posesión efectiva intestada de Octavio Trevigno Martini y Eufrosina Arellano Ruiz a hijos legítimos Bruno y Antonio Trevigno Arellano. Habilitóse feriado.— Secretario.

TERCER JUZGADO CIVIL CONCEDIO posesión efectiva intestada de Antonio Segundo Alvarez Rodríguez a hijos legítimos María Hilda Esther, Mario Edmundo, Carlos, Irma Inés, María Norma Eliana, Luis Fernando, Donila Estela del Carmen y a María Elia del Pilar Alvarez Saldivia, sin perjuicio derechos de cónyuge sobreviviente, doña Esther Saldivia sobre de Alvarez. Habilitóse feriado.— Secretario.

TERCER JUZGADO CIVIL CONCEDIO posesión efectiva intestada de José Francisco Barreiro a hijos legítimos: Guillermo Romilio y Bertina Eliana Francisco Carrasco, sin perjuicio derechos cónyuge sobreviviente doña Eliana Carrasco Maldonado. Practicaré inventario solemne el [illegible] del presente mes, a las 11 horas. Habilitóse feriado.— Secretario.

TERCER JUZGADO CIVIL CONCEDIO posesión efectiva herencia testada de Guillermina Bañados Parker, a cónyuge don Luis Fernández Las Heras, sin perjuicio sus derechos como cónyuge sobreviviente. Habilitóse feriado.

TERCER JUZGADO CIVIL CONCEDIO posesión efectiva herencia intestada de Amador Alvarez Vildósola a hijos legítimos Edith Esther de las Mercedes, Nelly Lucy del Carmen y Héctor Hugo Alvarez Ortiz, sin perjuicio derechos cónyuge sobreviviente doña Mercedes Ortiz Ferré viuda de Alvarez. Habilitóse feriado.— Secretario.

TERCER JUZGADO CIVIL CONCEDIO posesión efectiva herencia intestada de Juan Garafulic Franulic, a hijos legítimos Della Garafulic Dubravcic, María Antonieta viuda de Cumplido, Vinka Garafulic Dubravcic de Poklepovic, Juan Garafulic Dubravcic, y sin perjuicio de los derechos de doña Catalina Dubravcic viuda de Garafulic, como cónyuge sobreviviente del causante. Habilitóse feriado.

TERCER JUZGADO CIVIL CONCEDIO en autos Segundo Juzgado "Santana Ríos, Rosauro" N.o 132.317, posesión efectiva herencia intestada Rosauro Santana Ríos a hijo legítimo Guillermo Santana Díaz, sin perjuicio derechos doña Amalia Díaz Alcayaga viuda de Santana, como cónyuge sobreviviente del causante. Habilitóse feriado. Tramítase ley 5.427.

TERCER JUZGADO CIVIL, POR RESolución de fecha veinte actual, decretóse ampliar posesión efectiva intestada de doña Esperanza López Sualto, concediéndose también a hija legítima, María Hilda Alicia Oyarce López. Habilitóse feriado.— Secretario.

TERCER JUZGADO CIVIL CONCEDIO posesión efectiva testamentaria a doña Josefa Vicente viuda de Notre, sin perjuicio de sus derechos en su carácter de cónyuge sobreviviente del causante. Habilitóse feriado.— Secretario.

TERCER JUZGADO CIVIL CONCEDIO posesión efectiva intestada de don Juan Tapia Acevedo a sus hijos legítimos Humberto, Juan Bautista, Rosa, Marta e Higinio Tapia Ulloa, sin perjuicio derechos cónyuge sobreviviente, doña Rosa Amelia Ulloa Torres viuda de Tapia. Habilitóse feriado.— Secretario.

TERCER JUZGADO CIVIL CONCEDIO posesión efectiva intestada de don Julio Cifuentes Vásquez a hijos legítimos Teléforo, Francisco y Gastón Cifuentes Diéguez, sin perjuicio de los derechos de cónyuge sobreviviente, doña Juana Diéguez viuda de Cifuentes. Habilitóse feriado. Secretario.

TERCER JUZGADO CIVIL CONCEDIO posesión efectiva intestada de doña Felisa Reguero Curiel y Tomás Martínez Herrera, respectivamente, a sus hijos legítimos: Alejandra, Juana, Angel, Julia y Emilio Martínez Reguero. Habilitóse feriado. Secretario. 28 F.

BOMBAS.—

SEGUNDA COMPAÑIA DE BOMBEROS "Esmeralda".— De orden del señor capitán cítase a la Compañía a ejercicio para el miércoles 28 del actual, a las 22 horas. Reunión: el cuartel. Uniforme de trabajo.— El ayudante. 28 F.

QUATRIEME COMPAGNIE DE POMPIER "Pompe France".— Exercice de Compagnie, Mercredi 28 ct. à 22 heures. Tenue de Travail. Réunion au Quartier.— Le Capitaine. 28 F.

J. Fco. GOMEZ G. y Cía.
EXCLUSIVAMENTE
PROPIEDADES DE RENTA
TENDERINI 139

MUEBLES DE OCASION
Comedor moderno, se compone de precioso buffet con vitrina, regia mesa y seis sillas, regalo $ 4.500.—
Dormitorio moderno, 3 cuerpos, desarmable, barniz nogal patinado, doble bombé, cinco piezas, $ 7.500.—
Living estilo normando tapizado en precioso gobelino verde tornasol, $ 4.900. Otro Reina Ana.
Comedor normando, hecho en lingue macizo, artísticamente tallado a mano, compuesto de maravilloso buffet con cajonería, preciosa mesa y seis sillas, mitad de su valor, $ 9.800.—
Dormitorio normando, completo, once piezas, desarmable, modelo ondulado, barniz patinado y sombreado, única oportunidad, $ 18.500.—
NATANIEL 1028

TRABAJE SUS CAMPOS con productos FAMAE
Salón de Exposición y Ventas
MONEDA 946
(Esq. de Matías Cousiño)

FAMAE
(Fábricas y Maestranzas del Ejército)
FIERRO PARA CONSTRUCCIONES
Ventas al detalle y al por mayor
DEPARTAMENTO COMERCIAL:
Moneda 946, esquina de Matías Cousiño